



**Cuestión 5 del  
Orden del Día:**

**Implantación de la gestión de afluencia del tránsito aéreo (ATFM) en la  
Región SAM**

**MANUAL ATFM CAR/SAM**

(Presentada por la Secretaría)

<b>RESUMEN</b>	
Esta Nota de Estudio desarrolla una propuesta de modificación al Manual ATFM para las regiones CAR/SAM <b>Versión 1.0</b>	
<b>Referencias:</b>	
<ul style="list-style-type: none"><li>- Manual ATFM para las Regiones CAR/SAM; y</li><li>- Procedimientos para los servicios de navegación aérea – Gestión del tránsito aéreo (PANS/ATM), Doc 4444.</li></ul>	
<b>Objetivos estratégicos de la OACI:</b>	<i>A – Seguridad operacional</i> <i>D – Eficiencia</i>

**1. ANTECEDENTES**

1.1 La Reunión ATFM/5 analizó el proyecto de Manual ATFM a ser aplicado en las FMU/FMP de la Región SAM, el cual contenía principios de orientación relacionados con la implantación de la ATFM, tales como demanda y capacidad, herramientas de gestión del tránsito, iniciativas de gestión del tránsito (TMI), comunicaciones y coordinación, organización y estructura, medición de la performance del sistema, toma de decisiones en colaboración, terminología común ATFM, y cuyo objeto era brindar orientación con respecto a la ATFM.

1.2 El documento se encontraba en su etapa inicial, y la reunión consideró que era conveniencia continuar con su desarrollo. Posteriormente, algunos Estados que participaron en la Reunión ATFM/TF/5 revisaron el documento y presentaron el trabajo en su actual versión.

**2. INTRODUCCIÓN**

2.1 Expertos ATFM de Estados Unidos, Brasil y Colombia sostuvieron una reunión de trabajo donde el objetivo principal fue revisar y mejorar el Manual aprobado por el SAMIG xx sobre la Gestión de Afluencia del Tránsito Aéreo, dado que este grupo ha considerado que la intención es que este documento sea una guía para la implantación del servicio ATFM como introducción y no un cuerpo completo de conocimientos que debe ser modificado según se requiera a fin de reflejar el crecimiento, las necesidades futuras y la armonización en las Regiones CAR/SAM.

### 3. **CAMBIOS EFECTUADOS AL MANUAL ATFM**

3.1 Los cambios efectuados al manual ATFM en primera instancia buscan un mejor entendimiento para el lector en cuanto a los conceptos a desarrollar dentro de la implantación de la ATFM.

3.2 Esta versión del Manual ATFM presenta una nueva estructura en pro de guiar a los estados dentro de un proceso ordenado para la implantación de la ATFM.

3.3 Principalmente los cambios conceptuales que se presentan como propuesta para el Manual ATFM se basan en la necesidad de desarrollar una guía mejorada de la estrategia de implantación de la ATFM para los estados de la región CAR/SAM, que permita establecer inicialmente sus necesidades y luego determinar un orden de procesos en busca de la solución más acertada en cuanto a la prestación del servicio ATFM.

3.4 El manual ATFM permitirá reconocer cuales son las tareas a realizar dentro de las fases ATFM claramente definidas, por parte de las dependencias encargadas de gestionar la afluencia del tránsito aéreo.

3.5 Finalmente, se ha decidido desarrollar fuera del Manual ATFM, el concepto de toma de Decisiones en Colaboración, creando el "Manual de Proceso de Toma de Decisiones en Colaboración para la Región SAM", teniendo en cuenta que es necesaria una guía clara para la implantación de procesos de gestión colaborativos en busca de altos niveles de eficiencia y seguridad operacional dentro de la comunidad ATFM.

### 4. **RESUMEN DE CAMBIOS**

4.1 El Documento fue re-formateado, los capítulos fueron re-nombrados, re-numerados secuencialmente para obtener una continuidad y nuevos capítulos han sido incorporados.

1. Se actualizaron e incorporaron nuevos capítulos:
  - a. Capítulo 2: Propósito del documento
  - b. Capítulo 3: "Introducción".
  - c. Capítulo 4: Estrategia de implantación de la ATFM.
  - d. Capítulo 5: Medidas ATFM preliminares.
  - e. Capítulo 6: Conceptos a considerar para la implantación de la ATFM.
  - f. Capítulo 7: Dependencias ATFM.
  - g. Capítulo 8: Fases de la ATFM, el cual correspondía al capítulo 2 fue mejorado y fue reorganizado.
  - h. Capítulo 9: Iniciativas de gestión de tránsito (TMI), el cual correspondía al capítulo 5, fue mejorado.
  - i. Capítulo 10: Proceso de toma de decisiones en colaboración (CDM), el cual correspondía al capítulo 6 fue mejorado.

- j. Capítulo 11: Coordinación, el cual correspondía al capítulo 7 fue mejorado.
- k. Capítulo 12: Terminología común relacionada con los mensajes ATFM para coordinación entre dependencias ATFM (FMU/FMP), el cual correspondía al capítulo 8 fue mejorado.
  - 1. Capítulo 13: Mensajes ATFM (vía AFTN, AMHS, otros)
  - 2. Se incluyeron los siguientes apéndices que pueden servir de ejemplos.
    - a. APÉNDICE D Formato internacional de teleconferencia para la planificación de las operaciones.
    - b. APÉNDICE E Formato de evaluación de demanda.
    - c. APÉNDICE F formulario de aplicación para una determinación de un régimen de aceptación.

5. **ACCIÓN SUGERIDA**

5.1 Se insta a los Estados a:

- a) Tomar nota de la propuesta y analizar la viabilidad de adoptar y aprobar el manual ATFM en su nueva versión.
- b) Considerar la implementación de la mensajería ATFM propuesta en la NE/27 como complemento al desarrollo de los procedimientos de Gestión de Afluencia de tránsito Aéreo.

-----



**MANUAL DE GESTIÓN DE AFLUENCIA DEL TRÁNSITO AÉREO  
PARA LAS REGIONES CARIBE/SUDAMÉRICA**

**(MANUAL ATFM CAR/SAM)**

<b>Versión 1.1</b>	
<b>Fecha</b>	<b>Octubre de 2010</b>



## PREFACIO

El *Manual ATFM para el Caribe y Sudamérica (CAR/SAM)* es publicado por el Subgrupo ATM/CNS del Grupo Regional CAR/SAM de Planificación y Ejecución (GREPECAS). Describe los métodos y procedimientos de gestión de afluencia del tránsito aéreo a ser aplicados en las Regiones CAR/SAM.

El GREPECAS y sus órganos contribuyentes publicarán ediciones revisadas del Documento según fuere necesario para reflejar las actividades de implantación que se vayan realizando. Se puede obtener copias del *Manual ATFM CAR/SAM* poniéndose en contacto con:

### **OFICINA SUDAMERICANA (SAM) DE LA OACI**

Av. Víctor Andrés Belaúnde 147  
Torre Real 4, Piso 4  
Lima 27, Perú  
Dirección postal: Apartado 4127, Lima 100, Perú  
Teléfono: +511 611 8686  
Fax.: +511 611 8689  
Correo electrónico: mail@lima.icao.int  
Página Web: www.lima.icao.int  
Punto de contacto: jfernandez@lima.icao.int, aorero@lima.icao.int

### **OFICINA PARA NORTEAMÉRICA, CENTROAMÉRICA Y EL CARIBE (NACC) DE LA OACI**

Av. Presidente Masaryk 29 – 3er. piso  
Col. Chapultepec Morales  
11570 México D.F., México  
Dirección postal: Apartado Postal 5-377, 06500 México, D.F., México  
Teléfono: (5255) 5250 3211  
Fax: (5255) 5203 2757  
Correo electrónico: icao\_nacc@mexico.icao.int  
Página Web: www.mexico.icao.int  
Punto de contacto: vhernandez@mexico.icao.int

La presente edición (Proyecto de versión 1.0) incluye todas las revisiones y modificaciones efectuadas hasta octubre del año 2010. Las enmiendas y correcciones posteriores aparecerán en la Tabla de Registro de Enmiendas y Correcciones, de conformidad con el procedimiento establecido en la página X.

## ÍNDICE

	<b>Página</b>
Capítulo 2: Propósito del documento.....	6
Capítulo 3: Introducción .....	6
a) Aeronaves de Estado (de acuerdo a las regulaciones nacionales).....	9
b) Aeronaves de emergencia/prioritarias.....	9
c) Vuelos en STATUS Hospital.....	9
d) Vuelos de carácter humanitario (vuelos de ambulancia). ....	9
e) Misiones de búsqueda y salvamento.....	9
f) Transporte de órganos humanos. ....	9
Nota: Para mayores detalles, ver el Concepto Operacional de Gestión de Afluencia del Tránsito Aéreo para las Regiones del Caribe/Sudamérica (CONOPS ATFM CAR/SAM).....	9
6.1.4 Deberá reconocerse que el espacio aéreo y los aeropuertos son recursos compartidos por todas las categorías de usuarios, bajo condiciones de equidad y transparencia, tomando en cuenta las necesidades de seguridad operacional de los Estados y los compromisos de las organizaciones internacionales. ....	9
6.1.5 La gestión de afluencia del tránsito aéreo debería basarse en principios de asociación, a fin de cumplir las expectativas de la ATM a través de la toma de decisiones en colaboración (CDM) entre: ...	9
a) Las dependencias centrales de gestión de afluencia (CFMU).....	9
b) Las dependencias de gestión de afluencia (FMU/FMP). ....	9
c) Los usuarios del espacio aéreo – aviación general, transportistas aéreos, militares. ....	9
d) La comunidad aeroportuaria. ....	9
6.1.6 Los proveedores de servicios de navegación aérea y los explotadores aéreos deberían compartir datos cuando se ha establecido un acuerdo de coordinación. Ejemplos incluyen SYNCHROMAX, PROSAT, y TFMS (antes ETMS).....	9
6.1.7 La ATFM se aplicará dentro del espacio aéreo CAR/SAM y aeropuertos para: .....	9
a) Todos vuelos a operar o que operen de acuerdo a las reglas de vuelo por instrumentos (IFR), excepto como se indica en el párrafo 6.1.3 arriba.....	9
b) Todas las fases de estos vuelos. ....	9
6.1.8 Se deberá aplicar la ATFM a cada una de las siguientes partes, o a cualquiera que actúe por cuenta de las mismas y que esté involucrado en actividades de gestión de afluencia del tránsito aéreo: .	9
a) Explotadores de aeronaves.....	9
b) Proveedores de servicios de tránsito aéreo.....	9
c) Dependencias involucradas en la gestión del espacio aéreo. ....	9
d) Explotadores aeroportuarios. ....	9
e) La dependencia central a la que los Estados Miembros han encomendado la provisión de servicios de gestión de afluencia del tránsito aéreo. ....	10
6.1.8.1 Roles en la planificación ATFM.....	10
a) Explotadores de aeronaves.....	10
b) Proveedores de servicios de tránsito aéreo.....	10
c) Dependencias involucradas en la gestión del espacio aéreo .....	10
d) Explotadores aeroportuarios .....	11
e) Unidad Centralizada ATFM.....	11
Relaciones entre los socios ATFM .....	11
Capítulo 7: Dependencias ATFM .....	11
7.2 Misión de la ATFM.....	11
a) El sistema de gestión de afluencia del tránsito aéreo.....	12
b) La coordinación/intercambio de información, tanto a nivel interno como externo .....	12
c) Una línea de autoridad para la ejecución de las decisiones.....	12
d) El cumplimiento de los requisitos de la misión .....	12
a) Gerente del sistema de gestión de afluencia del tránsito.....	13

b) La dependencia de gestión de afluencia que brinda vigilancia en una región geográfica y/o instalaciones específicas .....	13
c) Las posiciones de gestión de afluencia responsables por las actividades cotidianas de gestión de afluencia del tránsito .....	13
Nota: Ver el Apéndice A, donde aparece un ejemplo del Diagrama de Flujo de la Autoridad de Aviación Civil de Trinidad y Tobago para la Dependencia de Gestión de Afluencia de Piarco .....	13
a) La creación y distribución del plan de acción, previa consulta con las instalaciones y clientes designados.....	13
b) La recolección de toda la información pertinente, como condiciones meteorológicas, demoras, corte de las ayudas para la navegación/radar, cierre de pistas, interrupción de las telecomunicaciones, funcionamiento deficiente de las computadoras, y cambios de procedimiento que afecten a las instalaciones de tránsito aéreo. Esto se puede lograr a través de varios medios disponibles, como, por ejemplo, teleconferencias, correo electrónico, internet, etc. ....	13
c) El análisis y distribución de todos los datos.....	13
d) Una descripción completa de todas las TMI (por ejemplo, programas de demoras en tierra, millas de separación en estela - MIT) es consignada en un registro designado, el cual puede incluir, entre otros datos, las horas de inicio y parada, las instalaciones/operaciones afectadas, y la justificación. ....	13
e) La coordinación de los procedimientos con todas las partes involucradas. ....	13
f) La creación de una estructura para la difusión de información; por ejemplo, un sitio web.....	13
g) La realización de teleconferencias diarias, según sea necesario .....	13
h) El monitoreo/revisión del sistema de gestión de afluencia, la realización de los ajustes que fueran necesarios, y su cancelación cuando ya no fueran requeridos. ....	13
a) Determinar las capacidades: Revisión/evaluación de las capacidades del aeropuerto/sector ATC para determinar su exactitud. ....	14
b) Evaluar la demanda: Determinar cuál será la demanda prevista para un marco temporal específico, período(s) de 15 minutos, hora(s), etc.....	14
c) Análisis y comparación: Comparar y analizar los niveles de demanda y capacidad, así como los períodos en los que la demanda excede la capacidad disponible, lo cual sería más fácil realizarlo con herramientas tecnológicas para un mejor proceso de análisis ATFM. En el Apéndice C se muestran herramientas automatizadas tales como SYNCHROMAX, TFMS, PROSAT, utilizadas por Brasil, México, Colombia que facilitan este proceso. ....	14
d) Modelo CDM (ver manual guía CDM): Comunicar la situación a las instalaciones/partes involucradas a través de los medios disponibles, utilizando la metodología CDM. ....	14
e) Acción requerida para mitigar un desequilibrio en la demanda: Luego de recolectar y solicitar información, determinar la iniciativas de gestión del tránsito (TMI) apropiadas para la situación. ....	14
f) Difundir información: Informar a las partes involucradas acerca de las TMI aplicadas por los medios dispuestos para este fin.....	14
g) Monitorear la situación: Examinar la situación periódicamente, según sea necesario, a fin de asegurarse que la TMI aplicada esté mitigando la situación de desequilibrio. De ser necesario, reevaluar y hacer los ajustes correspondientes.....	14
h) Realizar un análisis con posterioridad al evento: Luego del evento, realizar un análisis para determinar la efectividad de la TMI y catalogar las mejores prácticas de trabajo, este análisis puede ser realizado mediante un examen al reporte semanal o mensual que realice la FMU/FMP, En el Apéndice G se describe un reporte mensual de la FMU Colombia. ....	14
Capítulo 8. Fases de la ATFM .....	15
<b>Capítulo 9. Iniciativas de gestión de tránsito (TMI) .....</b>	<b>19</b>
<b>9.2 Propósito de las TMI.....</b>	<b>19</b>
9.3 Tipos de TMI .....	19
9.4 Autoridad encargada de aprobar la TMI .....	21
9.5 Procesamiento de las TMI.....	21
<b>Capítulo 10: Proceso de toma de decisiones en colaboración (CDM).....</b>	<b>22</b>
<b>Capítulo 11: Coordinación .....</b>	<b>22</b>

11.1	Coordinación de la información sobre la gestión del tránsito.....	22
11.2	<b>Intercambio de información ATFM</b> .....	23
11.3	<b>Plan estratégico ATFM</b> .....	24
11.4	Implantación, ajuste, coordinación y cancelación de las TMI.....	24
11.5.4	Beneficios de la coordinación civil – militar.....	25
<b>Capítulo 12: Terminología común relacionada con los mensajes ATFM para coordinación entre dependencias ATFM (FMU/FMP)</b> .....		25
12.5	Componentes de los mensajes ATFM.....	25
EXPLICACION DE LOS TERMINOS.....		29
ADJUNTO B.....		33
LISTA DE ACRONIMOS/LIST OF ACRONYMS.....		33
World Wide Web.....		34
APÉNDICE A.....		35
Autoridad de Aviación Civil de Trinidad y Tobago.....		35
Diagrama de Flujo de la Dependencia de Gestión de Afluencia de Piarco.....		35
APÉNDICE B.....		36
DIAGRAMA DE FLUJO PARA ANÁLISIS ATFM.....		36
APÉNDICE C.....		37
VISTAS DE HERRAMIENTAS ATFM UTILIZADAS EN LAS REGIONES CAR/SAM.....		37
APÉNDICE D.....		40
FORMATO INTERNACIONAL DE TELECONFERENCIA PARA LA PLANIFICACION DE LAS OPERACIONES.....		40
APÉNDICE E.....		41
FORMULARIO DE EVALUACION DE DEMANDA.....		41
APENDICE E. formulario de evaluación de demanda		
APENDICE F. formulario de aplicación para una determinación de un régimen de aceptación		

## Capítulo 1: Antecedentes

1.1 Los Sistemas CNS/ATM de la OACI recibieron el respaldo de la Décima Conferencia de Navegación Aérea realizada en 1991 en la sede de la OACI en Montreal, Canadá. Ese mismo año, el Grupo Regional CAR/SAM de Planificación y Ejecución (GREPECAS) empezó a trabajar con miras a la aplicación regional de este nuevo concepto de los servicios de navegación aérea.

1.2 Luego, durante la Décimo Primera Conferencia de Navegación Aérea (AN-Conf/11, Montreal, septiembre de 2003), los Estados apoyaron y aprobaron el nuevo Concepto Operacional Mundial ATM de la OACI, el cual promueve la implantación de un sistema de gestión de servicios que permite tener un espacio aéreo regional operacionalmente continuo mediante la aplicación de una serie de funciones ATM.

1.3 De acuerdo con los principios de orientación establecidos por el Consejo de la OACI con respecto a la facilitación de la armonización inter-regional, los planes regionales para la implantación de los sistemas CNS/ATM en las Regiones deberían ser elaborados de conformidad con los perfiles generales definidos en el Plan Mundial de Navegación Aérea para los Sistemas CNS/ATM. Luego de un cuidadoso análisis de los principios de orientación de este Plan Mundial, el GREPECAS los adoptó e incorporó características inherentes a las Regiones CAR/SAM, usando como base las definiciones de Áreas Homogéneas y Flujos de Tránsito Principales. Las Áreas Homogéneas son aquellas porciones del espacio aéreo con requerimientos ATM y grados de complejidad similares, mientras que los flujos de tránsito principales son espacios aéreos donde existe una cantidad significativa de tránsito aéreo.

1.4 Del análisis realizado por el Proyecto RLA/98/003 de la OACI/PNUD se puede inferir que, si bien, en términos generales, no se registra actualmente congestión de tránsito en las Regiones CAR/SAM que requiera una gestión de afluencia compleja, sí se ha identificado algunas congestiones en algunos aeropuertos y sectores del espacio aéreo, mayormente en períodos especiales y horas específicas, las cuales deberían ser evitadas.

1.5 Consecuentemente, el GREPECAS consideró que la implantación temprana de la ATFM deberá garantizar una afluencia óptima de tránsito aéreo hacia ciertas áreas o a través de las mismas, durante períodos en los cuales la demanda excede o se espera exceda la capacidad disponible del sistema ATC. Por lo tanto, un sistema ATFM debería reducir las demoras de las aeronaves, tanto en vuelo como en tierra, y evitar la sobrecarga del sistema. El sistema ATFM deberá ayudar al ATC a alcanzar sus objetivos y lograr una utilización más efectiva del espacio aéreo y de la capacidad aeroportuaria disponible. La ATFM también debería garantizar que la seguridad de las operaciones aéreas no se vea comprometida en caso de existir niveles inaceptables de congestión de tránsito aéreo y, al mismo tiempo, garantizar una gestión efectiva del tránsito aéreo sin necesidad de imponer restricciones innecesarias a la afluencia.

1.6 La Reunión ATFM/5 analizó el proyecto de Manual ATFM a ser aplicado en las FMU/FMP de la Región SAM, el cual contenía principios de orientación relacionados con la implantación de la ATFM, tales como demanda y capacidad, herramientas de gestión del tránsito, iniciativas de gestión del tránsito (TMI), comunicaciones y coordinación, organización y estructura, medición de la performance del sistema, toma de decisiones en colaboración, terminología común ATFM, y cuyo objeto era brindar orientación con respecto a la ATFM.

1.7 El documento se encontraba en su etapa inicial, y la reunión consideró que era conveniencia continuar con su desarrollo. Posteriormente, algunos Estados que participaron en la Reunión ATFM/TF/5 revisaron el documento y presentaron el trabajo en su actual versión.

## **Capítulo 2: Propósito del documento**

2.1 El propósito de este documento será brindar asistencia a los Estados de las Regiones CAR/SAM para el establecimiento de un entendimiento común del papel que le corresponde a cada una de las partes involucradas en la provisión efectiva del servicio de afluencia a los servicios de tránsito aéreo y a los explotadores de aeronaves, teniendo en cuenta la optimización del uso de los recursos disponibles para una respuesta adecuada con el objeto de garantizar la calidad del servicio y la eficiencia del sistema ATM (gestión a la capacidad).

2.2 Este documento expone términos, técnicas y programas asociados con la ATFM, que tiene como objetivo hacer posible, en todas las fases de vuelo, una circulación segura, económica, fluida y ordenada del tráfico, mediante la provisión de servicios de gestión del tránsito aéreo cuya naturaleza y magnitud sean adaptables a los requisitos de todos los usuarios y todas las áreas del espacio aéreo.

2.3 La intención es que este documento sea una guía para la implantación del servicio ATFM y no un cuerpo completo de conocimientos.

2.4 Queda entendido que éste será considerado como un documento vivo que será modificado según se requiera a fin de reflejar el crecimiento, las necesidades futuras y la armonización en las Regiones CAR/SAM.

## **Capítulo 3: Introducción**

3.1 El Concepto Operacional de la Gestión de Afluencia del Tránsito Aéreo para las Regiones del Caribe/Sudamérica (CONOPS ATFM CAR/SAM) establece una estrategia de implantación sencilla. Se recomienda que esta estrategia sea desarrollada en fases a fin de garantizar una máxima utilización de la capacidad disponible y permitir a todas las partes involucradas adquirir suficiente experiencia.

3.2 La experiencia adquirida en otras Regiones y por algunos Estados de las Regiones CAR/SAM permite a los Estados/Territorios y Organizaciones Internacionales aplicar los procedimientos básicos ATFM en los aeropuertos, sin la necesidad inmediata de contar con un Centro Regional ATFM. Un Centro Regional ATFM requerirá amplios estudios para definir los conceptos operacionales, los requerimientos de los sistemas y los aspectos institucionales para la implantación de la ATFM en las Regiones CAR/SAM.

3.3 La reunión GREPECAS/13 fue de la opinión que se debería considerar dos escenarios para las Regiones CAR y SAM en lo que respecta al desarrollo del concepto operacional y el avance de los planes de implantación. La estrategia consiste en hacer una planificación armonizada de un sistema inter-regional ATFM para las Regiones CAR y SAM.

3.4 En el futuro, a fin de maximizar la eficiencia operacional de los espacios aéreos y aeropuertos de la región, se debería contemplar el establecimiento de una unidad(es) centralizada(s) ATFM encargada(s) de vigilar la provisión del servicio ATFM.

3.5 También se consideró necesario que, durante todo el proceso de implantación, los procedimientos sean desarrollados en forma conjunta por las dependencias ATFM a fin de evitar poner en riesgo la seguridad operacional. Esto implica el establecimiento de una estrategia regional e inter-regional para facilitar y armonizar todo el proceso de implantación.

## **Capítulo 4: Estrategia de implantación de la ATFM**

### **4.1 Monitoreo de Aeropuertos y Espacio Aéreo**

4.1.1 Para decidir la implantación del servicio ATFM se debería iniciar con el monitoreo de los aeropuertos y espacio aéreo con el fin de detectar incrementos significativos en las demoras en tierra y esperas en vuelo, así mismo como los cuellos de botella (sector ATC, pista, plataforma e instalaciones aeroportuarias)

Nota: Los diferentes estados podrían desarrollar mecanismos y procedimientos que permitan establecer la medición de las demoras en tierra y esperas en vuelo.

### **4.2 Determinación de capacidad**

4.2.1 La determinación de la capacidad aeroportuaria y de sectores ATC debería lograrse mediante el desarrollo de las metodologías de medición y cálculo reconocidas tal como el manual "GUÍA PARA LA APLICACIÓN DE UNA METODOLOGÍA COMUN PARA ESTIMAR LA CAPACIDAD AEROPORTUARIA Y DE SECTORES ATC DE LA REGIÓN SAM" (aprobado en SAMIG/5)

Nota: Los diferentes estados podrían desarrollar metodologías de medición y cálculo propias de acuerdo a las necesidades y condiciones de su entorno operacional.

### **4.3 Análisis de demanda de Tránsito Aéreo**

4.3.1 Con el objeto de determinar y priorizar la necesidad de implantación del servicio ATFM, se debería evaluar la demanda de tránsito aéreo y compararla con la capacidad calculada.

### **4.4 Declaración de Capacidad**

4.4.1 Con el fin de iniciar la aplicación de medidas ATFM a los aeropuertos y espacio aéreo, el Proveedor del Servicio de Navegación Aérea (ANSP) deberá declarar oficialmente su capacidad con la aclaración de que la misma podría variar en función de posibles limitaciones operacionales (infraestructura aeroportuaria, CNS o meteorológicas pronosticadas), la cual será denominada como capacidad disponible.

## **Capítulo 5. Medidas ATFM preliminares**

5.1 Así como lo establece la estrategia de implantación ATFM en el Concepto Operacional de la Gestión de Afluencia del Tránsito Aéreo para las Regiones del Caribe/Sudamérica (CONOPS ATFM CAR/SAM), la adopción de medidas ATFM preliminares en los aeropuertos ubicados en espacios aéreos de baja densidad de tránsito son de sencilla aplicación teniendo en cuenta que requieren únicamente de recolección de datos de intenciones de vuelo (RPL, Oficial Airline Guide (OAG), Planillas de vuelos, etc.). En este proceso debería considerarse el desarrollo de mecanismos de coordinación estratégica de slot de aeropuerto para operadores regulares que tendría como objetivo, asegurar el equilibrio entre la demanda y la capacidad aeroportuaria. La aplicación de dichos procesos de coordinación de slot aseguraría la distribución horaria efectiva de los vuelos regulares en los aeropuertos y determinaría la capacidad y slot disponibles para operadores no regulares.

5.2 Adicionalmente, en aeropuertos de alta densidad de tránsito se deberían implementar procesos de asignación pre táctica y táctica de slot de aeropuerto para operadores no regulares.

5.3 Para la aplicación de medidas ATFM preliminares sería conveniente la implementación de programas de gestión de capacidad (ATFCM) enmarcados dentro del concepto de toma de decisiones en colaboración (CDM), con el objeto de coordinar reducciones de capacidad previsibles (trabajos de mantenimiento programados) o afrontar un crecimiento significativo de la demanda ante una capacidad limitada en ciertos periodos de tiempo.

5.4 En caso de que las medidas ATFM preliminares en los aeropuertos no sean suficientes para evitar la congestión y saturación de los espacios aéreos asociados, deberían implementarse medidas ATFM de aplicación en las fases de planificación pre táctica y táctica, lo cual requiere de herramientas de informática e infraestructura más sofisticadas para identificar y evitar la sobrecarga en los sectores de espacio aéreo y aeropuertos.

*Nota:* Ver el Apéndice E en donde se presenta y describe un formato sencillo para la evaluación de demanda requerida en la implementación de medidas preliminares ATFM y su vez para el desarrollo de programas de planificación estratégica por parte de la autoridad ATFM.

## **Capítulo 6. Conceptos a considerar para la implantación de la ATFM**

6.1 Se establecerá la ATFM con el fin de optimizar el uso de la capacidad disponible en el espacio aéreo y los aeropuertos, y mejorar los procesos de gestión de afluencia del tránsito aéreo. Se basará en la transparencia y la eficiencia, garantizando una capacidad flexible y oportuna, de conformidad con los principios de orientación establecidos por la OACI.

6.1.1 La implantación apoyará la cooperación entre los proveedores de servicios de navegación aérea, los explotadores aeroportuarios y los usuarios del espacio aéreo, y abarcará las siguientes áreas:

- a) La planificación de vuelos.
- b) El uso de la capacidad de espacio aéreo disponible durante todas las fases de vuelo.
- c) La elaboración de principios de orientación para optimizar la afluencia del tránsito aéreo.

6.1.2 La implantación buscará un equilibrio entre los beneficios financieros para las partes involucradas de las mejoras esperadas en la seguridad operacional por parte de las partes pertinentes y los beneficios operacionales y técnicos, tomando en cuenta los requisitos para lograr una inter-funcionalidad ATM a nivel mundial

6.1.3 Aeronaves excluidas de medidas ATFM

6.1.3.1 Las siguientes operaciones de aeronaves bajo condición o estado (STATUS) serán excluidas de la implantación de las iniciativas ATFM:

- a) Aeronaves de Estado (de acuerdo a las regulaciones nacionales).
- b) Aeronaves de emergencia/prioritarias.
- c) Vuelos en STATUS Hospital.
- d) Vuelos de carácter humanitario (vuelos de ambulancia).
- e) Misiones de búsqueda y salvamento.
- f) Transporte de órganos humanos.

Nota: Para mayores detalles, ver el Concepto Operacional de Gestión de Afluencia del Tránsito Aéreo para las Regiones del Caribe/Sudamérica (CONOPS ATFM CAR/SAM).

6.1.4 Deberá reconocerse que el espacio aéreo y los aeropuertos son recursos compartidos por todas las categorías de usuarios, bajo condiciones de equidad y transparencia, tomando en cuenta las necesidades de seguridad operacional de los Estados y los compromisos de las organizaciones internacionales.

6.1.5 La gestión de afluencia del tránsito aéreo debería basarse en principios de asociación, a fin de cumplir las expectativas de la ATM a través de la toma de decisiones en colaboración (CDM) entre:

- a) Las dependencias centrales de gestión de afluencia (CFMU).
- b) Las dependencias de gestión de afluencia (FMU/FMP).
- c) Los usuarios del espacio aéreo – aviación general, transportistas aéreos, militares.
- d) La comunidad aeroportuaria.

6.1.6 Los proveedores de servicios de navegación aérea y los explotadores aéreos deberían compartir datos cuando se ha establecido un acuerdo de coordinación. Ejemplos incluyen SYNCHROMAX, PROSAT, y TFMS (antes ETMS).

6.1.7 La ATFM se aplicará dentro del espacio aéreo CAR/SAM y aeropuertos para:

- a) Todos vuelos a operar o que operen de acuerdo a las reglas de vuelo por instrumentos (IFR), excepto como se indica en el párrafo 6.1.3 arriba.
- b) Todas las fases de estos vuelos.

6.1.8 Se deberá aplicar la ATFM a cada una de las siguientes partes, o a cualquiera que actúe por cuenta de las mismas y que esté involucrado en actividades de gestión de afluencia del tránsito aéreo:

- a) Explotadores de aeronaves.
- b) Proveedores de servicios de tránsito aéreo.
- c) Dependencias involucradas en la gestión del espacio aéreo.
- d) Explotadores aeroportuarios.

- e) La dependencia central a la que los Estados Miembros han encomendado la provisión de servicios de gestión de afluencia del tránsito aéreo.

#### 6.1.8.1 Roles en la planificación ATFM

##### a) Explotadores de aeronaves

En la fase estratégica, el papel de los operadores de aeronaves estará basado en la disposición de la imagen posible de la demanda prevista y participará en la evaluación de los planes ATFM en lo que respecta a su propia actividad. En las siguientes fases, la participación será más desarrollada a nivel individual ya que el operador de aeronave deberá estar en condiciones de tomar decisiones de acuerdo con el impacto de la ATFM a sus vuelos.

La cooperación se logrará mediante el intercambio preciso de la información que los operadores de aeronaves pasan a la ATFM (por ejemplo, datos de vuelo) y la información por parte de la ATFM sobre los impactos y las oportunidades que se generen.

Con el objeto de lograr una eficiente cooperación deberían desarrollarse Procedimientos y herramientas que permitan la transparencia, eficacia y precisión (automatización).

##### b) Proveedores de servicios de tránsito aéreo

Para la fase estratégica la planificación en la provisión de los recursos será el punto de partida en el diálogo entre el ATC y la ATFM donde no solo se utiliza la información proveniente de los gestores de espacio aéreo, sino también sobre disponibilidad de equipos y dotación de personal. Una gran parte del trabajo se puede lograr a nivel local gestionando los recursos disponibles para la prestación del servicio de manera eficiente.

En las siguientes fases, el uso de los recursos seguirá el mismo proceso y, finalmente, las medidas ATFM se realizarán, ya sea para evitar sobrecargas, o para optimizar el uso de la capacidad.

##### c) Dependencias involucradas en la gestión del espacio aéreo

En la fase estratégica, el diálogo entre los gestores del espacio aéreo (civil y / o los actores militares) y los demás participantes deberá ser permanente. El objetivo será el de tener un sistema de espacio aéreo lo más eficaz posible en relación con las proyecciones de tránsito.

Este sistema debe ser lo suficientemente flexible como para permitir nuevas actividades para mantener cierto grado de libertad en caso de eventos no previstos. Además, el sistema proporcionará a los diferentes escenarios, soluciones en caso de incertidumbre. La estructura de red de rutas, el diseño de sectores y la definición del espacio aéreo será un insumo esencial para la Gestión de capacidad. A su vez, la ATFM proporcionará información sobre la eficacia y opciones de mejora. Durante las siguientes fases, los gestores del espacio aéreo tendrán que participar activamente en el proceso de toma de decisiones (CDM). El impacto de su actividad sobre las medidas de flujo es alto y la mejor manera de proporcionar la eficacia requerida sería la integración de estas decisiones dentro del proceso de gestión de capacidad. Los gestores del espacio aéreo también proporcionan información clave para la actividad de planificación del vuelo. Al respecto, las actividades de planificación de los vuelos se desarrollarán soportada en la flexibilidad que permite la gestión del espacio aéreo, por ejemplo, en la consideración del espacio aéreo para cambios a los planes de vuelo presentados con antelación.

d) Explotadores aeroportuarios

En la fase estratégica, la capacidad de los aeropuertos puede ser considerada en su impacto hacia la ATFM. Asimismo los procesos de coordinación de slot de aeropuerto proporcionarán información valiosa para los análisis de demanda.

En las siguientes fases ATFM, los horarios de las aerolíneas proporcionan información actualizada en relación a las horas de salida y llegada de sus vuelos. Esta información se alineará con los datos operacionales a fin de integrar el proceso ATFM dentro de la puntualidad.

Para una gestión GATE to GATE efectiva se requiere de un intercambio de información permanente entre aeropuertos y entre los gestores de espacio aéreo y la ATFM.

e) Unidad Centralizada ATFM

La función principal de una unidad centralizada ATFM será la de actuar como catalizador y facilitador en el proceso de gestión de la red, para todos los actores ATFM. La planificación y coordinación deberá extenderse a nivel regional con el objeto de reflejar el nuevo papel de todos los actores, por medio de la automatización y del intercambio y procesamiento de datos comunes.

Para mejorar la eficacia de la ATFM, la unidad centralizada desempeñará un papel de gestión de espacio aéreo, de consistencia de datos y para la colaboración con los aeropuertos. En particular, tendrá la función de base central de datos relevantes en el área que sea de su responsabilidad. Adicionalmente se encargará de la coordinación con otros estados fuera de su área de responsabilidad en materia ATFM.

#### Relaciones entre los socios ATFM

6.8.1.2 Las relaciones entre todos los actores involucrados en la ATFM deberán estar establecidas mediante acuerdos formales (memorandos de entendimiento MOU). El énfasis en estos acuerdos formales debe estar enmarcado principalmente en materia de seguridad y de eficiencia, logrado a través de un proceso de toma de decisiones en colaboración.

## Capítulo 7: Dependencias ATFM

7.1 Las dependencias ATFM son órganos dinámicos que evolucionan en función de las necesidades de los usuarios, manteniendo un equilibrio entre los requerimientos del ATC, por un lado, y los de las compañías aéreas, por otro. Estos organismos dependen enormemente de su red CDM que opera en los aeropuertos y en las compañías aéreas. Esa red CDM constituye un vínculo esencial ya que transmite a las dependencias ATFM información sobre la demanda y otras cuestiones, tales como la existencia de condiciones meteorológicas adversas y limitaciones operacionales. Las dependencias ATFM no pueden, por sí mismas, crear una mayor capacidad, pero sí pueden asegurarse, de que la capacidad existente se utilice al máximo de sus posibilidades. HACER REFERENCIA A LA HOJA DE RUTA PARA LA ATFM PARA LA REGION SAM.

### 7.2 Misión de la ATFM

7.2.1 Proporcionar el servicio de Gestión de afluencia de Tránsito Aéreo para satisfacer las necesidades de seguridad operacional que demandan los Servicios de Control de tránsito Aéreo, de eficiencia operacional que demandan los usuarios del Sistema de Espacio Aéreo y las necesidades medioambientales, prestando especial atención a la satisfacción de la comunidad aeronáutica y al desarrollo del transporte aéreo.

7.2.2 Regular la demanda para adaptarla a las condiciones de capacidad del escenario operativo, modificando las condiciones de ésta para evitar que se excedan los valores de capacidad establecidos.

7.2.3 La ATFM es un servicio que se presta con los siguientes objetivos principales:

- Desarrollar y mantener el más alto nivel de calidad de servicio de gestión de la afluencia del tránsito aéreo y la capacidad.
- Regular los flujos de tránsito y garantizar la protección de los servicios (ATS) contra sobrecargas.
- Asesorar y asistir en la planificación de los vuelos y minimización de las sanciones debido a la congestión.
- Mantener y mejorar la rentabilidad de sus operaciones mediante un aumento del nivel de automatización, aprovechando la evolución de la tecnología.
- Proporcionar informes y estadísticas sobre las operaciones y demoras para fines operacionales y de gestión.
- Mantener un alto nivel de respuesta a las solicitudes de mejoras y evolución del sistema por parte de los servicios ATS y usuarios.

7.2.4 La gestión de una unidad ATFM resulta fundamentalmente útil en caso de producirse alguna dificultad importante. Por ejemplo, puede contribuir a amortiguar los problemas provocados por malas condiciones meteorológicas o por acciones reivindicativas de los trabajadores. Gracias a la amplitud de su ámbito operacional, su destreza para desviar vuelos en un breve espacio de tiempo y las excelentes relaciones que puede mantener con los AO, las perturbaciones producidas en tales circunstancias pueden reducirse al mínimo.

7.3 Organización y estructura

7.3.1 Se entiende que cada Estado y/o proveedor de servicios desarrollará una estructura organizacional que satisfaga las necesidades de la comunidad aeronáutica. Estas necesidades deberían, por lo menos, abordar la gestión y vigilancia de lo siguiente:

- a) El sistema de gestión de afluencia del tránsito aéreo
- b) La coordinación/intercambio de información, tanto a nivel interno como externo
- c) Una línea de autoridad para la ejecución de las decisiones
- d) El cumplimiento de los requisitos de la misión

7.3.2 Cada organización puede establecer una Línea de Autoridad en apoyo de la misión de la ATFM. Esto puede incluir los siguientes puestos de responsabilidad:

- a) Gerente del sistema de gestión de afluencia del tránsito
- b) La dependencia de gestión de afluencia que brinda vigilancia en una región geográfica y/o instalaciones específicas
- c) Las posiciones de gestión de afluencia responsables por las actividades cotidianas de gestión de afluencia del tránsito

Nota: Ver el Apéndice A, donde aparece un ejemplo del Diagrama de Flujo de la Autoridad de Aviación Civil de Trinidad y Tobago para la Dependencia de Gestión de Afluencia de Piarco

7.4 Dependencia Unidad de gestión de afluencia (FMU) / Posición de gestión de afluencia (FMP).

7.4.1 Las FMU/FMP monitorean y equilibran las afluencias de tránsito dentro de sus áreas de responsabilidad, de conformidad con las directivas de gestión del tránsito. Se delega autoridad a la FMU para que dirija las afluencias de tránsito e implante las TMI aprobadas conjuntamente con la autoridad de supervisión, o según ésta lo establezca.

7.4.2 Las obligaciones de la FMU/FMP pueden incluir:

- a) La creación y distribución del plan de acción, previa consulta con las instalaciones y clientes designados
- b) La recolección de toda la información pertinente, como condiciones meteorológicas, demoras, corte de las ayudas para la navegación/radar, cierre de pistas, interrupción de las telecomunicaciones, funcionamiento deficiente de las computadoras, y cambios de procedimiento que afecten a las instalaciones de tránsito aéreo. Esto se puede lograr a través de varios medios disponibles, como, por ejemplo, teleconferencias, correo electrónico, internet, etc.
- c) El análisis y distribución de todos los datos
- d) Una descripción completa de todas las TMI (por ejemplo, programas de demoras en tierra, millas de separación en estela - MIT) es consignada en un registro designado, el cual puede incluir, entre otros datos, las horas de inicio y parada, las instalaciones/operaciones afectadas, y la justificación.
- e) La coordinación de los procedimientos con todas las partes involucradas.
- f) La creación de una estructura para la difusión de información; por ejemplo, un sitio web
- g) La realización de teleconferencias diarias, según sea necesario
- h) El monitoreo/revisión del sistema de gestión de afluencia, la realización de los ajustes que fueran necesarios, y su cancelación cuando ya no fueran requeridos.

## 7.5 Monitoreo Táctico de Capacidad y demanda

7.5.1 Una vez establecidas las capacidades declaradas y disponibles, se puede proceder a monitorear y evaluar la demanda de tránsito aéreo y así tomar iniciativas de gestión de tránsito (TMI) para lograr un equilibrio en el sistema.

7.5.2 El siguiente ejemplo da una idea general de los pasos involucrados en las acciones/análisis antes y después del evento. Ver el Apéndice B, diagrama de flujo para análisis ATFM.

- a) Determinar las capacidades: Revisión/evaluación de las capacidades del aeropuerto/sector ATC para determinar su exactitud.
- b) Evaluar la demanda: Determinar cuál será la demanda prevista para un marco temporal específico, período(s) de 15 minutos, hora(s), etc.
- c) Análisis y comparación: Comparar y analizar los niveles de demanda y capacidad, así como los períodos en los que la demanda excede la capacidad disponible, lo cual sería más fácil realizarlo con herramientas tecnológicas para un mejor proceso de análisis ATFM. En el Apéndice C se muestran herramientas automatizadas tales como SYNCHROMAX, TFMS, PROSAT, utilizadas por Brasil, México, Colombia que facilitan este proceso.
- d) Modelo CDM (ver manual guía CDM): Comunicar la situación a las instalaciones/partes involucradas a través de los medios disponibles, utilizando la metodología CDM.
- e) Acción requerida para mitigar un desequilibrio en la demanda: Luego de recolectar y solicitar información, determinar la iniciativas de gestión del tránsito (TMI) apropiadas para la situación.
- f) Difundir información: Informar a las partes involucradas acerca de las TMI aplicadas por los medios dispuestos para este fin.
- g) Monitorear la situación: Examinar la situación periódicamente, según sea necesario, a fin de asegurarse que la TMI aplicada esté mitigando la situación de desequilibrio. De ser necesario, reevaluar y hacer los ajustes correspondientes.
- h) Realizar un análisis con posterioridad al evento: Luego del evento, realizar un análisis para determinar la efectividad de la TMI y catalogar las mejores prácticas de trabajo, este análisis puede ser realizado mediante un examen al reporte semanal o mensual que realice la FMU/FMP, En el Apéndice G se describe un reporte mensual de la FMU Colombia.

## 7.6 Requisitos de instrucción de personal para la FMU/FMP

7.6.1 El personal que realiza una función en la Unidad Centralizada ATFM, así como funciones en la FMU/FMP regional, requerirá instrucción normalizada y recurrente a fin de mantenerse al día dentro de un ambiente fluido y en constante cambio. Un plan detallado de instrucción ATFM anticipada permitirá que el personal alcance una eficiencia operacional optimizada en sus respectivas FMU/FMP. Esto les permitirá enfrentar con éxito los importantes cambios en sus ambientes operacionales, y brindar el nivel más alto posible de servicio al cliente.

## Capítulo 8. Fases de la ATFM

8.1 Inicialmente, puede que se requiera de iniciativas ATFM sólo durante ciertos períodos en que los aeródromos y los sectores ATC experimenten demoras debido a problemas relacionados con la demanda y la capacidad. A fin de maximizar el uso de todos los recursos disponibles en las regiones, ya sea en términos de personal, equipo, instalaciones y/o sistemas automatizados, se debería establecer, planificar y desarrollar el proceso de implantación de la ATFM por etapas (aeropuerto y espacio aéreo), de acuerdo con la siguiente secuencia.

Nota: El Doc 9854, Concepto Operacional Mundial de Gestión del Tránsito Aéreo, define las etapas de la ATFM.

### 8.2 Fase Estratégica ATFM (Planificación)

8.2.1 Medida que se realiza con una antelación de más de un día respecto a aquel en el que surtirá efecto, esta planificación es ejecutada ordinariamente con una antelación de dos a seis meses.

8.2.2 El desarrollo de la fase ATFM estratégica tiende hacia un mayor diálogo entre los propios socios del ámbito ATFM con los “proveedores” de la capacidad, para el análisis de restricciones del espacio aéreo, los aeropuertos, el ATC, cambios estacionales de clima y fenómenos meteorológicos significativos. Así mismo se pretende detectar cuanto antes, las posibles discrepancias entre la demanda y la capacidad con el objeto de definir en común las posibles soluciones que tengan un impacto mínimo en las corrientes de tráfico. Estas soluciones no estarían congeladas en un momento dado, sino que pueden aplicarse de acuerdo con la demanda prevista en esta fase.

8.2.3 El principal resultado del desarrollo de esta fase es la creación de una lista de hipótesis, algunas de las cuales son divulgadas en publicaciones de información aeronáutica que mediante una proyección de capacidad permite a los planificadores encontrar soluciones para las áreas problemáticas y a la vez mejorar el apoyo a la ATFM anticipando soluciones a posibles configuraciones del tránsito.

8.2.4 La fase estratégica puede dividirse en dos partes:

- Un proceso continuo de recolección e interpretación de datos con una revisión sistemática (control de calidad de la información) y regular de los procedimientos y medidas.
- Un proceso de coordinación internacional con las unidades o posiciones (FMU/FMP) de la región encaminado a asegurar la compatibilidad y eficiencia de los requerimientos nacionales e internacionales.

8.2.5 La fase estratégica ATFM tiene como objetivos:

- Identificar desequilibrios entre demanda y capacidad en los sistemas ATC, ya sea en áreas infrautilizadas o saturadas.
- Utilizar dicha información para recomendar medidas que deriven en la obtención de capacidad adicional o un uso efectivo de la existente.

8.2.6 En relación a lo anterior un método a ser utilizado para la detección de los desequilibrios entre demanda y capacidad, puede ser la comparación entre las previsiones de tránsito disponibles con los datos de capacidad conocidos.

### 8.2.7 Obtención de datos de demanda y capacidad

a. Los datos de DEMANDA pueden ser obtenidos de diferentes fuentes tales como:

- Previsiones sobre las bases de datos ajustadas de la demanda.
- Datos históricos de tránsito en el pasado reciente, comparable al que se quiere analizar (el mismo día de la semana anterior o de algún período de alta demanda).
- Tendencias de tráfico proporcionadas por las autoridades nacionales, organizaciones de usuarios (Ej: IATA), etc.
- Planes de vuelo repetitivos (RPL) presentados por los AO.
- Otra información relacionada (air shows, acontecimientos deportivos importantes, maniobras militares) y en general eventos o situaciones que puedan suponer una demanda adicional o extraordinaria a la prevista que afecte la capacidad ATC disponible.

b. Los datos de CAPACIDAD son proporcionados por los diferentes ATC, a pesar de ello es importante que exista una estrecha coordinación entre los componentes de la ATFM a fin de asegurar que la capacidad disponible es distribuida de forma que pueda asumir la demanda existente.

8.2.8 En relación a lo anterior es necesario tener en cuenta factores como provisiones de disponibilidad de personal, posibles cambios en los procedimientos ATC en el mediano plazo, instalación de nuevos equipamientos, obras de infraestructura aeroportuaria que afecten pistas o posiciones de estacionamiento, etc.

8.2.9 Se espera que las medidas ATFM Estratégicas en el espacio aéreo sean suficientes para prevenir la sobrecarga de los sectores de control, principalmente en aquellos espacios aéreos en que exista una demanda significativa de sobrevuelos.

***NOTA: través de la toma de decisiones en colaboración (CDM), se optimizará el uso de los activos para maximizar el rendimiento, permitiendo así una programación predecible.***

## 8.3 Fase Pre táctica ATFM (Anticipación)

8.3.1 Medidas que han de adoptarse con antelación de un día hasta seis horas de antelación de la operación, definición que difiere a la descrita en el documento *Procedimientos para los servicios de navegación aérea — Gestión del tránsito aéreo (PANS-ATM)* en donde la cita como medida que ha de adoptarse con antelación superior a un día respecto a la fecha en la que surtirá efecto. La fase pre-táctica comprende el estudio de la demanda para el día de la operación, (desde 48 horas antes) comparándola con la capacidad disponible de ese día, ajustando el Plan desarrollado en la fase Estratégica ATFM o determinando medidas diferentes cuando sea necesario.

8.3.2 La actividad pre táctica tiene como principal objetivo el de optimizar la capacidad mediante una organización más eficaz de los recursos en función de la demanda prevista del tráfico (por ejemplo, gestión de la configuración de sectores, utilización de procedimientos de vuelo alternos, etc.).

8.3.3 La metodología de trabajo es mantener la optimización de capacidad en colaboración (CDM) y se basa en una relación estrecha entre la dependencia ATFM, los puestos de gestión del tránsito aéreo (FMP) en los centros de control del tránsito aéreo o dependencias ATC y los otros socios correspondientes (gestores del espacio aéreo, compañías aéreas).

8.3.4 El resultado final es un plan que describe los recursos de capacidad necesarios y las medidas de regulación del tránsito aún pendientes. Esta actividad utiliza hipótesis elaboradas en la fase estratégica y las adapta en función de la situación prevista. Los límites temporales de la actividad guardan relación con la precisión de las previsiones (una semana como máximo) y con la capacidad de los distintos socios de tener en cuenta el plan para sus propios fines y ajustes.

8.3.5 La intención de vuelo de los operadores aéreos debería ser consistente con el plan desarrollado en la fase estratégica y con los ajustes realizados en la fase pre táctica.

8.3.6 El éxito de la actividad depende en gran medida de la calidad de las relaciones humanas y de la mutua confianza, así como de la precisión, la fiabilidad y la puntualidad de la información intercambiada. Todo ello requiere una combinación eficaz de capacidades de un alto grado de tecnicidad y diplomacia para alcanzar óptimos resultados.

8.3.7 Finalizado el proceso, las medidas acordadas deberían ser dadas a conocer por un (Mensaje de Notificación ATFM o ANM) en el que se incluyen las restricciones y que se pueden distribuir por las redes AFTN o las diferentes redes de comunicaciones aeronáuticas.

8.3.8 Las tareas a realizar en esta fase pueden incluir lo siguiente:

- Determinar la capacidad disponible de las distintas áreas en base a la situación particular de ese día.
- Estimar la demanda existente.
- Preparar un estudio comparativo de demanda/capacidad.
- Estudiar los sectores que se prevé pueden ser objeto de saturación, flujos afectados, calculando los regímenes de aceptación que deben aplicarse de acuerdo a la capacidad del sistema.
- Preparar un resumen de las medidas ATFM a proponer y presentarlas a la comunidad ATFM para el CDM
- 18 horas antes a la operación se debería llevar a cabo una última revisión y en consulta con las dependencias ATC afectadas a fin de determinar las medidas ATFM definitivas, que deberán ser publicadas mediante la mensajería ATFM correspondiente antes de que las operaciones sean afectadas.

8.3.9 Los regímenes de aceptación se pueden establecer teniendo en cuenta lo siguiente:

- Deberían expresarse como un número de vuelos por período de tiempo sobre un punto determinado.
- Aquellos regímenes de aceptación que se impongan por períodos de tiempo largos, deben ser calculados periódicamente.
- Es conveniente realizar un estudio posterior para evaluar el impacto de las medidas y ajustarlas en lo posible de acuerdo a la información recibida por las distintas unidades que componen el sistema y poder efectuar ajustes tácticos si es necesario.

*Nota:* Ver el Apéndice F en donde se presenta y describe un formato de aplicación para una determinación de un régimen de aceptación sobre una radio ayuda primaria para la aproximación a un aeropuerto, con la información de este formato se podrá comprobar que tan eficientes fueron las reducciones de capacidades ante los eventos acontecidos, a la vez que se describe el ejercicio de Coordinación de la información sobre la gestión del tránsito descrito en el Capítulo 11.

#### **8.4 Fase Táctica ATFM (Reacción):**

8.4.1 En esta fase se aplican medidas que se adoptan con seis horas de antelación a la operación. La gestión táctica de las corrientes de tráfico y de la capacidad consiste en considerar los acontecimientos en tiempo real que afectan al plan y en hacer las modificaciones necesarias.

8.4.2 El principal objetivo es reducir al mínimo las consecuencias de las perturbaciones y sacar provecho de las oportunidades que surgen. La necesidad de adaptar el plan original puede provenir de problemas de dotación de personal, de fenómenos meteorológicos significativos, de crisis y de acontecimientos especiales, de oportunidades o limitaciones inesperadas de la infraestructura terrestre o espacial, de datos del plan de vuelo (FPL) más precisos, de la revisión de valores de capacidad de los sectores, etc.

8.4.3 La provisión de información real es de vital importancia en esta fase, pues permite realizar un pronóstico a corto plazo que incluye el impacto de cualquier suceso. Los tipos de soluciones que pueden aplicarse son diversos, dependiendo de si las aeronaves están ya en vuelo o a punto de despegar. La interacción con la sincronización del tránsito y con el control del tránsito aéreo es esencial a la hora de encontrar el mejor compromiso.

8.4.4 Las fases de planificación y de gestión proactiva hacen uso de toda la información disponible sobre las previsiones. Asimismo, es de vital importancia que las fases anteriormente expuestas se perfeccionen en función de la información relevante.

8.4.5 La actividad táctica, está encaminada a asegurar que las medidas tomadas en la fase estratégica y pre-táctica resuelven los problemas de Demanda/Capacidad en los flujos o áreas de aplicación y que las medidas impuestas son las mínimas imprescindibles y que las innecesarias han sido levantadas así como que los recursos ATC se utilizan adecuadamente y se hace un máximo uso de la capacidad existente sin comprometer la seguridad.

8.4.6 Asimismo, se debe tener en cuenta que las demoras existentes son distribuidas equitativamente entre los operadores. Para alcanzar estos objetivos y cumplir con lo anterior, es necesaria un monitoreo en tiempo real del Plan ATFM, en estrecho contacto con el ATC.

8.4.7 En esta fase táctica, las medidas ATFM más importantes de aplicación actual, son la aplicación de SLOT ATFM tratando de evitar penalizaciones importantes a los operadores.

## Capítulo 9. Iniciativas de gestión de tránsito (TMI)

9.1 Las iniciativas de gestión de tránsito son técnicas utilizadas para gestionar la demanda de tránsito aéreo sobre la base de la capacidad del sistema. Algunas TMI deben ser consideradas como instrucciones o procedimientos de control. La determinación se basa en la magnitud del evento, el proceso de coordinación y la duración del evento.

### 9.2 Propósito de las TMI

9.2.1 Las TMI son técnicas importantes para gestionar el sistema de tránsito aéreo, siempre y cuando sean coordinadas y aplicadas en la forma apropiada. Las TMI son aplicables cuando es necesario gestionar las fluctuaciones en la demanda del tránsito aéreo, pero tienen un impacto en los clientes. Es importante tomar en cuenta este impacto e implantar únicamente las iniciativas que fueran necesarias para mantener la integridad del sistema. Por lo tanto, el personal de gestión del tránsito debería emplear los métodos menos restrictivos posibles a fin de minimizar las demoras.

*Nota:* Puede que, en ciertos casos, sea necesario aplicar combinaciones de TMI para mantener la integridad del sistema, aplicando, al mismo tiempo, las medidas menos restrictivas posibles; es decir, millas de separación en secuencia con espera, en vez de aeronaves detenidas en tierra.

### 9.3 Tipos de TMI

Nombre	Descripción
<b>Espera en vuelo</b>	<p>La espera de aeronaves en vuelo es una TMI comúnmente utilizada, especialmente cuando se anticipa su aplicación debido al volumen de tránsito, las condiciones meteorológicas, una interrupción eléctrica, o un evento inesperado, etc. Cuando se anticipa una espera en vuelo, las instalaciones y clientes de tránsito aéreo pueden hacer los ajustes correspondientes y alertar al personal en cuanto a los motivos y la duración de la espera.</p> <p>Normalmente, la espera en vuelo se aplica cuando el ambiente operacional lo permite y se espera que las condiciones mejoren en el corto plazo; esto garantiza que haya aeronaves disponibles para llenar la capacidad del aeropuerto.</p>
<b>Altitud</b>	<p>Se utiliza para segregar distintos flujos de tránsito, o para distribuir la cantidad de aeronaves que solicitan acceso a una determinada región geográfica.</p> <p><b>a. Restricción de altitud (“capping”):</b> Término que indica que las aeronaves serán autorizadas para volar a una altitud inferior a su altitud solicitada hasta que hayan salido de un espacio aéreo en particular. Se puede aplicar la restricción de altitud al segmento inicial del vuelo o a todo el vuelo.</p> <p><b>b. Efecto de túnel:</b> Término que se utiliza para indicar que se hará descender al tránsito antes del punto normal de descenso en el aeropuerto de llegada, a fin de alejarlas de una situación en el espacio aéreo; por ejemplo, una situación de espera. La restricción de altitud y el efecto de túnel son técnicas comúnmente utilizadas para evitar que las aeronaves ingresen a sectores congestionados y complejos, permitiéndoles al mismo tiempo partir con un mínimo de demora.</p>

<b>Nombre</b>	<b>Descripción</b>
<b>Equilibrio entre puntos de referencia</b>	Asignación a una aeronave de un punto de referencia diferente al consignado en el plan de vuelo presentado durante la fase de llegada o salida del vuelo, a fin de distribuir la demanda en forma equitativa.
<b>Programa de demora en tierra (GDP)</b>	Un GDP es un proceso de gestión del tránsito (TM) administrado por la FMU/FMP, donde las aeronaves son retenidas en tierra con el fin de gestionar la capacidad y la demanda en un lugar específico, mediante la asignación de turnos de llegada. El propósito del programa es apoyar la misión de la TM y limitar la espera en vuelo. Se trata de un programa flexible que puede ser implantado de diversas maneras, dependiendo de las necesidades del sistema de tránsito aéreo.
<b>Inmovilización en tierra (GS)</b>	<p>La GS es un proceso por el cual las aeronaves que cumplen con ciertos criterios específicos deben permanecer en tierra. Debido a que éste es uno de los métodos de gestión de tránsito más restrictivos, se debería explorar e implantar otras iniciativas de ser el caso.</p> <p>Se debería aplicar la GS:</p> <ul style="list-style-type: none"> <li>a. En aquellos casos donde la capacidad se ha reducido significativamente en los aeropuerto/pista cerrados para el retiro de la nieve, o por accidentes/incidentes de aeronaves);</li> <li>b. Para evitar períodos prolongados de espera en vuelo;</li> <li>c. Para evitar que el sector/centro alcance niveles de cuasi-saturación o de paralización del aeropuerto;</li> <li>d. En caso que una instalación no pueda o esté parcialmente imposibilitada de brindar servicios ATC debido a circunstancias imprevistas; y</li> <li>e. Cuando los encaminamientos no están disponibles debido a clima severo o eventos catastróficos.</li> </ul>
<b>Millas de separación en secuencia (MIT)</b>	La cantidad de millas que se debe mantener entre aeronaves que satisfacen un criterio específico. El criterio puede estar específicamente relacionado con la separación, el aeropuerto, el punto de referencia, la altitud, el sector o la ruta. Las MIT son utilizadas para distribuir el tránsito en flujos manejables, y para dar cabida a un tránsito adicional (aeronaves que estén incorporándose o saliendo) en el flujo de tránsito.
<b>Minutos de separación en secuencia (MINIT)</b>	La cantidad de minutos que se debe mantener entre aeronaves sucesivas. Normalmente, se utiliza en un ambiente no radar, o cuando se está haciendo la transición a un ambiente no radar, o cuando se necesita espaciado adicional debido a que las aeronaves están desviándose para evitar condiciones meteorológicas difíciles.

<b>Nombre</b>	<b>Descripción</b>
<b>Reencaminamiento</b>	<p>Los re-encaminamientos son encaminamientos ATC distintos a los que aparecen en el plan de vuelo presentado. Son emitidos para:</p> <ul style="list-style-type: none"> <li>a. Asegurarse que las aeronaves operen con el “flujo” de tránsito</li> <li>b. Evitar el espacio aéreo de uso especial.</li> <li>c. Evitar espacios aéreos congestionados.</li> <li>d. Evitar áreas conocidas por sus condiciones meteorológicas difíciles, que las aeronaves están circundando o por las que están evitando volar.</li> </ul>
<b>Programas de secuencias</b>	<p>Estos programas están diseñados para lograr un intervalo específico entre aeronaves. Pueden ser generados por el soporte lógico, o pueden ser establecidos por el personal ATFM. Hay distintos tipos de programas para las distintas fases de vuelo.</p> <ul style="list-style-type: none"> <li>a. <b>Programa de secuencias de salida (DSP)</b> - Asigna una hora de salida que permita una afluencia de tránsito constante sobre un punto común. Normalmente, involucra salidas de múltiples aeropuertos.</li> <li>b. <b>Programa de secuencias en ruta (ESP)</b> - Asigna una hora de salida que facilite la integración de la aeronave al flujo en ruta. Esto se logra instruyendo a la torre de control de tránsito aéreo a que solicite la autorización a la dependencia de gestión del tránsito aéreo -- “Solicitud de autorización.”</li> <li>c. <b>Programa de secuencias de llegada (ASP)</b> - Asigna a las aeronaves con destino al mismo aeropuerto horas para cruzar los puntos de referencia.</li> </ul>

#### 9.4 **Autoridad encargada de aprobar la TMI**

9.4.1 La FMU/FMP designados para cada proveedor de servicio y/o Estado es la autoridad que aprueba todas las TMI que tienen un impacto en los aeropuertos, TMA y sistema de espacio aéreo en ruta bajo su responsabilidad.

#### 9.5 **Procesamiento de las TMI**

9.5.1 Antes de la , aplicación la FMU/FMP responsable por la vigilancia de la ATFM debe determinar si se requiere una TMI, analizar las posibles opciones, y desarrollar una justificación para la TMI. La FMU/FMP deberá discutir y coordinar con la instalación receptora la TMI propuesta, antes de su aplicación. Las FMU /FMP deben monitorear y evaluar continuamente las TMI y hacer los ajustes necesarios en forma oportuna y efectiva, incluyendo las cancelaciones y las notificaciones correspondientes.

## **Capítulo 10: Proceso de toma de decisiones en colaboración (CDM)**

10.1 La CDM es una metodología de trabajo que permite a los participantes del sistema optimizar sus decisiones en colaboración con otros, aprendiendo acerca de sus preferencias, limitaciones y la situación real y prevista. Para ello, cada participante debe estar imbuido del esfuerzo de colaboración, compartiendo responsabilidad, información, recursos, objetivos y confianza mutua. La CDM es, por lo tanto, un elemento clave para poder maximizar las operaciones aeroportuarias y aéreas, ya que toma en cuenta todos los elementos de coordinación entre los proveedores de servicios de navegación aérea, como, por ejemplo, las dependencias de gestión de afluencia (FMU) y los que reciben dichos servicios; como por ejemplo, las aeronaves y los explotadores aeroportuarios.

10.2 La estrategia de la CDM es incorporar a todos los que participan en el proceso de planificación, compartiendo información sobre la posición de la aeronave, las predicciones, los pronósticos meteorológicos, los pronósticos de tráfico y, en general, cualquier aspecto que contribuya a la eficiente operación de un sistema del espacio aéreo a nivel regional.

**Nota:** Ver mayores detalles en el Manual de Proceso de Toma de Decisiones en Colaboración para las regiones Caribe / Sudamérica.

## **Capítulo 11: Coordinación**

### **11.1 Coordinación de la información sobre la gestión del tránsito**

11.1.1 Se entiende que existen distintos niveles de vigilancia de la gestión de afluencia del tránsito en las Regiones CAR/SAM. El concepto es que cada proveedor de servicio designe quién será responsable por la recolección, difusión, monitoreo y vigilancia de las TMI dentro de su respectiva FIR. Esta metodología garantizaría que todos los proveedores de servicio y clientes cuenten con la información aplicable en forma oportuna y eficiente.

11.1.2 Por ejemplo: La información táctica, como aquella relacionada con las capacidades, la demanda, desequilibrios, condiciones aeroportuarias y cualquier cosa que pudiera tener un impacto sobre su respectivo sistema.

11.1.3 Un prototipo típico podría constar de lo siguiente:

- a. Las torres de control (TWR) coordinan con las instalaciones de control de aproximación (APP)
- b. Las instalaciones de control de aproximación (APP) coordinan con el centro de control aéreo (ACC)
- c. El centro de control aéreo coordina con la autoridad ATFM
- d. La autoridad ATFM sería responsable de la difusión dentro de su respectiva región

**Nota:** La finalidad de esta metodología de coordinación es establecer un protocolo para que cada nivel de la organización reciba información oportuna y exacta. Queda claro que se trata de un modelo organizacional que puede ser modificado para ajustarse a las necesidades de cada situación específica.

**Nota:** Para estandarización, es deseable que los Estados desarrollen y/o modifiquen las cartas de acuerdo operacionales (LOA) o para lograr la normalización descrita en esta coordinación.

## 11.2 Intercambio de información ATFM

11.2.1 Los proveedores de servicio ATS y/o ATFM en FIR adyacentes deberán establecer los horarios y las teleconferencias regulares que fueran necesarios para satisfacer sus necesidades operacionales específicas. La finalidad de estas conferencias es compartir y difundir información a las instalaciones de tránsito aéreo y a los clientes de manera que puedan hacer los ajustes tácticos que fueran necesarios.

11.2.2 Se recomienda aplicar las siguientes tres metodologías:

- a. Conferencia telefónica programada: Consiste establecer una hora u horas en que las dependencias ATC/ATFM sostendrán una conferencia operacional diaria para intercambiar información ATFM.
- b. Conferencia telefónica táctica: Consiste en una teleconferencia ATFM no programada que se realiza a nivel táctico en tiempo real a fin de hacer los ajustes operacionales necesarios.
- c. Página web automatizada o sistema de información operacional ATFM. Los proveedores de servicios ATFM pueden crear una página *web* o un sistema de información, con la información ATFM pertinente, tal como se describe en este párrafo. El propósito es compartir información sobre el sistema para lograr una conciencia situacional común y—minimizar la carga de trabajo. Debería incluir:
  1. Iniciativas estratégicas/pre tácticas ATFM
  2. Iniciativas tácticas ATFM
  3. Cierre de aeropuertos
  4. Información meteorológica
  5. Información sobre ayudas a la navegación aérea
  6. NOTAM vigentes que afecten la capacidad
  7. Programación de-vuelos inspección/calibración
  8. Estado operacional GNSS
  9. Información sobre demoras
  10. Condiciones meteorológicas severas
  11. Información de aeropuertos
    - a. Configuraciones operativas
    - b. AAR para cada configuración
  12. Plan estratégico ATFM
  13. Tele conferencia operacional ATFM
    - a. Horarios
    - b. Registro
  14. Procedimientos especiales en vigor
    - a. LVP
    - b. DEICING

### 11.3 **Plan estratégico ATFM**

11.3.1 El plan estratégico ATFM puede contemplar los términos del equilibrio entre la demanda y la capacidad, las iniciativas ATFM, los requisitos operacionales especiales, eventos especiales y cualquier otro evento que pudiera surgir. El propósito es desarrollar, a nivel táctico y/o estratégico, un panorama del sistema del espacio aéreo aplicable, que la comunidad aeronáutica pueda utilizar como pronóstico de planificación. Los temas específicos que pueden ser utilizados son similares a los de la página *web*/ sistema de información y permiten a la comunidad aeronáutica contribuir al desarrollo de este plan. Por ejemplo, una FMU /FMP haría campaña entre las instalaciones y clientes AT aplicables en cuanto a la mejor manera de enfrentar los impactos en el sistema.

11.3.2 Se puede definir como operaciones especiales, aquellas operaciones aéreas realizadas por aeronaves de Estado y para actividades humanitarias. Se entiende que cada Estado y/o proveedor de servicio puede definir operaciones especiales según lo requiera.

### 11.4 **Implantación, ajuste, coordinación y cancelación de las TMI**

11.4.1 Se recomienda que los Estados y/o proveedores de servicio elaboren un manual interno de operaciones para sus respectivas instalaciones, describiendo las acciones arriba indicadas. Por ejemplo:

- a. La implantación de las TMI se logrará a través de los medios establecidos, tales como la telefonía, página *web*/sistema de información, o cualquier otra metodología disponible.
- b. Se requeriría un monitoreo constante para hacer los ajustes correspondientes.
- c. Las TMI deberán ser canceladas cuando ya no sean necesarias y se logre un equilibrio en el sistema en cuanto a los temas relacionados con la demanda y la capacidad. Es importante que todos los usuarios del sistema estén informados acerca de las iniciativas canceladas, a fin de poder hacer los ajustes correspondientes.

### 11.5 **Coordinación civil-militar**

11.5.1 Se recomienda que los Estados y/o proveedores de servicio suscriban una carta de acuerdo (LOA) con sus usuarios militares, en la que se describa de qué manera se puede utilizar el espacio aéreo militar de uso especial cuando no esté siendo utilizado y/o durante períodos civiles punta, a fin de aumentar la eficiencia.

11.5.2 Los principios de la ATFCM son aplicables por igual a las operaciones de vuelo civil y militar y podrán aportar una mayor flexibilidad a las operaciones aéreas, gracias a la mayor disponibilidad tanto de la información como del espacio aéreo. Sin embargo, seguirá habiendo misiones operacionales, de formación, que, por su naturaleza, podrían ser incompatibles con los requisitos o prácticas civiles. El grado de integración civil/militar en materia de gestión del tráfico aéreo dentro de cada Estado sigue siendo una cuestión de competencia nacional y, en consecuencia, la participación militar en una infraestructura de información aeronáutica reglamentada estará sujeta a consideraciones de seguridad nacional.

11.5.3 El concepto de flexibilización de espacio aéreo permite la óptima utilización común del espacio aéreo bajo una apropiada coordinación civil/militar para lograr la debida separación entre los vuelos civiles y militares, reduciendo las necesidades de segregación del espacio aéreo.

#### 11.5.4 Beneficios de la coordinación civil – militar

- a) Economía operacional a los vuelos por medio de reducción en distancia, tiempo y combustible.
- b) Optimización en la red de rutas para la prestación de los servicios ATS y sectorización asociada proporcionando incrementos en la capacidad ATC y reducción de demoras al tránsito aéreo en general.
- c) Procedimientos más eficientes para separación de flujos de tránsito aéreo.
- d) Coordinación civil/militar en tiempo real mejorada.
- e) Reducción en la necesidad de segregación de espacio aéreo.
- f) Definición y utilización de la reserva temporal de espacio aéreo más en concordancia con los requerimientos militares operativos y que respondan de la mejor manera sus requerimientos específicos.

### **Capítulo 12: Terminología común relacionada con los mensajes ATFM para coordinación entre dependencias ATFM (FMU/FMP)**

12.1 La meta principal de estos textos de orientación es desarrollar una terminología y fraseología normalizadas para el intercambio de mensajes ATFM por vía telefónica. La información aquí contenida tiene como fin reflejar el actual uso del lenguaje claro y servir de base para la armonización.

12.2 Esto incluye el concepto de mensajes ATFM modulares y estructurados, y define los componentes en términos de quién, qué, dónde, cuándo y por qué.

12.3 Esto es importante, ya que no existe un módulo relacionado con la manera cómo los proveedores de servicio deberían lograr las restricciones ATFM. Como sucede con cualquier modelo de comunicación, ambas partes (el remitente y el destinatario) tienen la responsabilidad de asegurarse que el mensaje sea entendido correctamente y pueda ser aplicado de conformidad con lo solicitado.

12.4 Cabe reconocer que, una vez que se intercambia información sobre una restricción, ésta es considerada OBLIGATORIA, a menos que se coordine lo contrario.

#### 12.5 Componentes de los mensajes ATFM

12.5.1 Cada mensaje debería tener cinco componentes con elementos en lenguaje sencillo, los cuales, al ser combinados, conforman un mensaje ATFM completo.

12.5.2 Esta sección desglosa los cinco componentes de los mensajes.

**QUIEN:** Identifica a las partes involucradas: Quién está transmitiendo y recibiendo el mensaje.

Ejemplos: CGNA ESTA ES LA CFMU DE COLOMBIA

CCFMEX ESTE A ES ELA ATCSCC DE LA FAA

**QUE:** Indica la medida a aplicar.

Ejemplos: SOLICITO 30 MILLAS DE SEPARACION EN SECUENCIA

SOLICITO 5 MINUTOS DE SEPARACION EN SECUENCIA

**DONDE:** Identifica el área (sector ATC, aeropuerto) de aplicación de la medida ATFM coordinada. A menudo, va precedido de una cláusula modificatoria, indicando a qué aeronaves o tránsito se aplica la restricción. El componente “dónde” se construye combinando la cláusula modificatoria y la ubicación.

Ejemplos: PARA TODAS LAS AERONAVES CON DESTINO AL AEROPUERTO INTERNACIONAL ELDORADO

PARA TODO EL TRAFICO ATERRIZANDO EN EL AEROPUERTO INTERCONTINENTAL DE HOUSTON

**CUANDO:** Indica el periodo de aplicación de la medida ATFM.

Ejemplos: A PARTIR DE LA AHORA HASTA LAS 1700 UTC  
A PARTIR DE LAS 2000 UTC HASTA LAS 2130 UTC

**POR QUE:** Indica el motivo de la medida ATFM:

Ejemplo: DEBIDO A CONDICIONES METEOROLOGICAS (SEVERAS) en el Aeropuerto Internacional EIDorado

DEBIDO A FALLA RADAR EN EL AEROPUERTO INTERNACIONAL ELDORADO

**A continuación, se ilustra un mensaje completo:**

CGNA ésta es la CFMU de Colombia. Solicito 30 MILLAS DE SEPARACION EN SECUENCIA para todas las aeronaves con destino al Aeropuerto Internacional EIDorado a partir de la hora hasta las 0900 UTC DEBIDO A CONDICIONES METEOROLOGICAS SEVERAS en el Aeropuerto Internacional EIDorado

## 12.6 Enmiendas a los mensajes ATFM

12.6.1 La enmienda de un mensaje ATFM debería incluir elementos similares, pero con modificadores adicionales. Estos modificadores pueden incluir: (cambio para otro Estado) como:

- a. CAMBIAR
- b. ENMENDAR
- c. REDUCIR
- d. INCREMENTAR

Ejemplo: FMP Guayaquil éste es la FMP de Lima, solicito reducción de millas de separación en secuencia para tránsito hacia el Aeropuerto Internacional Jorge Chávez de 30 a 20 millas en ~~esta~~ secuencia entre las 1400 UTC y las 1700 UTC debido a mejores condiciones meteorológicas en el Aeropuerto Internacional Jorge Chávez.

**Cancelación** (cambio para otro Estado)

12.6.2 La cancelación de un mensaje ATFM debería contener una palabra o frase de cancelación. Normalmente, no es necesario especificar el motivo de la cancelación. Una palabra o frase de cancelación puede incluir:

- a. CANCELAR
- b. REANUDAR
- c. REANUDAR ... NORMALES
- d. LIBERAR

Ejemplo: FMP Maiquetía éste es la FMP de Georgetown, cancele la inmovilización en tierra para el Aeropuerto Internacional Timehri Cheddi Jagan debido a que la pista opera normal.

12.6.3 Los mensajes de cancelación también deberían identificar qué mensaje está siendo cancelado, ya que podría haber varias restricciones vigentes en un momento dado.

**Capítulo 13: Mensajes de control para el ATFM (vía AFTN, AMHS, otros).**

13.1 La notificación oportuna de las restricciones que se impongan a la afluencia del tránsito aéreo es fundamental para poder aplicar las iniciativas de gestión (TMI), es así que la esencia de un mensaje ATFM es el de proporcionar información a las partes involucradas de acuerdo a una capacidad proyectada, y de notificar de regulaciones previstas por las unidades de gestión.

13.2 Las dependencias ATFM deberían utilizar una mensajería especializada con el objeto de notificar las regulaciones o la aplicación de medidas ATFM a todos los usuarios del sistema, y cuando sea necesario imponer restricciones a la afluencia de tránsito, a lo que pueden utilizarse los mensajes siguientes:

- Mensaje de demora de la circulación;
- Mensaje de restricciones para controlar la afluencia; y
- Mensaje de cancelación de medidas para controlar la afluencia.

13.3 Información básica que deberían describir los mensajes ATFM:

- Fecha y hora de comienzo y finalización del mensaje.
- Día y hora de emisión del mensaje AIM.
- Resumen de la descripción del mensaje.
- El mensaje en detalle.
- Áreas donde se va aplicar la regulación, ya sea un sector, aeropuerto (salidas o llegadas) e incluso un determinado punto del espacio aéreo.
- Tráfico que va a ser afectado por la regulación (llegando, saliendo, en ruta).
- Referencia horaria que se tomará para determinar las aeronaves que se verán afectadas, ya sea ETD/EOBT, ETA o ETO.
- Periodo de validez de la regulación.
- Procedimiento de asignación de hora de salida.

13.4 Debido a que el formato y la representación convencional de los datos para el intercambio automático de mensajes de control de afluencia aún no han sido elaborados oficialmente por la OACI, se deberá proponer y discutir en reuniones regionales el diseño e implantación de los mismos.

## ADJUNTO A

### EXPLICACION DE LOS TERMINOS

El desarrollo de este documento se basa en la comprensión de importantes términos y expresiones que aparecen descritos a continuación:

**Partes involucradas en la ATFM** - La comunidad de las partes involucradas en la ATFM incluye a las organizaciones, organismos o entidades que podrían participar, colaborar y cooperar en la planificación, desarrollo, utilización, regulación, operación y mantenimiento del sistema ATFM.

Entre éstas, figuran:

***El conjunto de aeródromos*** - Las autoridades de control de tránsito aéreo, la jefatura del aeródromo, los explotadores comerciales, militares y de la aviación general, y otras partes involucradas en la provisión y operación de la infraestructura física necesaria para apoyar el despegue, aterrizaje y servicios de escala de las aeronaves.

***Los proveedores del espacio aéreo*** - Se refiere, en términos generales, a los Estados/Territorios Contratantes, en su calidad de dueños del espacio aéreo legalmente facultados para permitir o negar el acceso a su espacio aéreo soberano. También se puede aplicar el término a organizaciones del Estado a las cuales se les ha asignado la responsabilidad de establecer las normas y lineamientos para el uso del espacio aéreo.

***Usuarios del espacio aéreo*** - Se refiere a los explotadores comerciales, militares y de la aviación general que utilizan el espacio aéreo soberano de los Estados/Territorios/Organizaciones.

***Proveedores de servicios ATM*** - Todas las organizaciones y el personal (por ejemplo, controladores, ingenieros, técnicos) involucrados en el suministro de servicios ATFM a los usuarios del espacio aéreo.

***Aviación militar*** - Se refiere al personal, aeronaves y equipos de las organizaciones militares que desempeñan un papel primordial en la seguridad de los Estados/Territorios.

***Organización de Aviación Civil Internacional (OACI)*** - Considerada la única organización internacional capaz de coordinar eficientemente las actividades de implantación de la ATM mundial.

**Gestión de afluencia del tránsito aéreo (ATFM)** - Un servicio establecido con el objetivo de contribuir a la circulación segura, ordenada y expeditiva del tránsito aéreo, asegurando un máximo uso de la capacidad ATC y la compatibilidad entre el volumen de tránsito y las capacidades declaradas por la autoridad ATC correspondiente.

**Gestión del tránsito aéreo (ATM)** - Un servicio que comprende la gestión del espacio aéreo, la gestión de afluencia del tránsito aéreo y los servicios de tránsito aéreo.

**Gestión de afluencia de tránsito aéreo y capacidad (ATFCM)** - Un Servicio que optimiza la relación entre las capacidades del sistema y la demanda de tráfico aéreo, maximizando el aprovechamiento de la capacidad disponible, con objeto de garantizar una afluencia óptima del tráfico aéreo.

**La comunidad ATM** - Todas las organizaciones, organismos o entidades que podrían participar, colaborar y cooperar en la planificación, desarrollo, uso, regulación, operación y mantenimiento del sistema ATM.

**Sistema de gestión del tránsito aéreo** - Un sistema que brinda ATM a través de la integración y cooperación del personal, la información, la tecnología, las instalaciones y los servicios. También comprende el apoyo de las comunicaciones, navegación y vigilancia de a bordo y basadas en el espacio.

**Volumen de tránsito aéreo** - La cantidad de aeronaves dentro de un determinado espacio aéreo o área de movimiento de aeródromo dentro de un determinado período de tiempo.

**Capacidad (para fines de la ATFM)** -

Se entiende por capacidad el volumen de tránsito aéreo operacionalmente aceptable. La capacidad se expresa en función del número de aeronaves que entran en una parte especificada del espacio aéreo (sector), sobrevuelan un punto, despeguen o aterricen en un aeródromo (o grupo de aeródromos) en un determinado período de tiempo.

Así la capacidad ATM es la facultada para proporcionar servicios de navegación aérea a determinado volumen de tráfico aéreo, cumpliendo con los objetivos de máxima seguridad y sin que ello suponga un perjuicio significativo para la operatividad, la economía o el medio ambiente en condiciones normales.

Un ejemplo de perjuicios para la operatividad son los retrasos en tierra, la asignación de un nivel de crucero diferente del óptimo durante un periodo considerable de tiempo de vuelo. Por este motivo la determinación de la capacidad es fundamental para lograr una optimización del sistema de navegación aérea consiguiendo la mayor eficiencia, es decir, la máxima capacidad con el mínimo costo.

**Capacidad declarada (para fines de la ATFM)** – Una medida de las posibilidades con que cuenta el sistema ATC o cualquiera de sus subsistemas o puestos de operación para proporcionar servicio a las aeronaves en el desarrollo de las actividades normales. Se expresa en función del número de aeronaves que entran en una parte especificada del espacio aéreo en un determinado período de tiempo, tomando en cuenta las condiciones meteorológicas, la configuración de la dependencia ATC, el personal y equipos disponibles, y cualquier otro factor que pudiera afectar la carga de trabajo del controlador responsable por el espacio aéreo.

**Capacidad disponible**

Se entiende por capacidad disponible la máxima afluencia de tránsito alcanzable en una unidad de tiempo específica, en función de las condiciones reales del sistema ATS en cada momento, que cabe mantener a lo largo de un tiempo, de conformidad con los requisitos en materia de seguridad y el factor medio de demora aceptable.

En condiciones óptimas la capacidad disponible corresponde con la capacidad declarada.

**Toma de decisiones en colaboración** - Una filosofía de operaciones y las tecnologías asociadas que permiten a los encargados de gestionar el tránsito y a los representantes de la industria aeronáutica responder oportunamente a las restricciones del sistema del espacio aéreo.

**Demanda** - La cantidad de aeronaves que solicitan el uso del sistema ATC en un determinado período de tiempo.

**Demora** - Tiempo transcurrido desde que la operación está programada hasta que realmente se realiza, la cual esta expresada en minutos e indica la capacidad del sistema para absorber una determinada demanda de tráfico con las reglas establecidas para el escenario en estudio. Para el análisis de la demora se deberá de tomar la programación de un día tipo caracterizado por ser el de mayor número de movimientos. Esta es una demora asociada a medidas ATFM.

Existen demoras consideradas como tiempo adicional de espera producto de la detención en el puesto de parqueo, en el punto de espera de la pista, en la pista, en una calle de rodaje y/o en algún circuito de espera establecido a lo largo de la ruta. Estas demoras son asociadas a la gestión del ATC.

Las demoras atribuibles al ATC, únicamente serán aquellas generadas a vuelos IFR y superiores al número de minutos que la autoridad correspondiente determine.

Para reporte y cálculo de demoras, no serán consideradas aquellas ocasionadas por:

- Reducciones de velocidad (demoras asumidas en ruta).
- Desviaciones iniciadas por la tripulación debido a condiciones meteorológicas.
- Motivos técnicos u otros problemas del operador.
- Congestión en plataformas.

El cálculo de estas demoras comienza cuando la aeronave entra bajo la jurisdicción del ATC como lo es el área de maniobras, o se incorpora a un circuito de espera en vuelo.

Las demoras normalmente son atribuidas a:

- Condiciones meteorológicas.
- Volumen de tránsito aéreo.
- CNS.
- Condiciones de pistas y calles de rodaje.
- Y otros como: seguridad operacional, accidentes, abatimiento de ruido, vuelos de comprobación.

**Dependencia de gestión de afluencia (FMU)** - Las FMU monitorean y equilibran las afluencias de tránsito dentro de sus zonas de responsabilidad, de conformidad con las directivas de gestión del tránsito. Se delega a la FMU la autoridad de dirigir las afluencias de tránsito e implantar las TMI aprobadas conjuntamente con, o por indicaciones de, la autoridad de vigilancia.

**Densidad de tránsito de aeródromo** – para efectos de análisis de capacidad y demanda, la densidad de tránsito de aeródromo se puede clasificar de la siguiente manera:

- Baja.

Cuando el número de movimientos durante la hora punta media no es superior a 15 por pista, o típicamente inferior a un total de 20 movimientos en el aeródromo.

- Media.

Cuando el número de movimientos durante la hora punta media es del orden de 16 a 25 por pista, o típicamente entre 20 a 35 movimientos en el aeródromo.

- Alta.

Cuando el número de movimientos durante la hora punta media es del orden de 26 o más por pista, o típicamente superior a un total de 35 movimientos en el aeródromo.

*Nota El número de movimientos durante la hora punta media es la media aritmética del año del número de movimientos durante la hora punta diaria, tanto los despegues como los aterrizajes constituyen movimientos.*

**Eficiencia** - La relación entre el costo del vuelo ideal y el costo del vuelo con restricciones de procedimiento.

**Puesto de gestión de afluencia (FMP)** - Un puesto establecido en una dependencia de control de tránsito apropiada con el fin de garantizar la interfaz necesaria entre las funciones ATFM locales y otras FMU y/o una dependencia centralizada ATFM.

**Area homogénea ATM** - Un espacio aéreo con un interés ATM común, basado en características similares de densidad de tránsito, complejidad, requisitos de infraestructura del sistema de navegación aérea y otras consideraciones especificadas, donde un plan común detallado impulsará la implantación de la ATFM.

**Flujo de tránsito principal** - La concentración de un volumen significativo de tránsito aéreo en las mismas trayectorias de vuelo o en trayectorias similares.

**Zona de encaminamiento** - Una zona que abarca uno o más flujos de tránsito principales, definida con el fin de desarrollar un plan detallado para la implantación de sistemas y procedimientos ATM.

**Iniciativas de gestión del tránsito** - Técnicas utilizadas por los encargados de la gestión del tránsito para lograr un equilibrio entre la demanda de tránsito aéreo y la capacidad disponible.

**Régimen de aceptación:** Cantidad de aeronaves que un aeródromo o sector ATC puede aceptar por hora.

## ADJUNTO B

### LISTA DE ACRONIMOS/LIST OF ACRONYMS

ACC	Centro de Control de Área	Area Control Centre
AFTN	Red de Telecomunicaciones Fijas Aeronáuticas	Aeronautical Fixed Telecommunication Network
AIP	Publicación de Información Aeronáutica	Aeronautical information publication
AIS	Servicio de Información Aeronáutica	Aeronautical information service
ANP	Plan de Navegación Aérea	Air navigation plan
ANS	Servicios de Navegación Aérea	Air navigation services
ANSP	Proveedor de Servicios de Navegación Aérea	Air navigation service provider
AO	Explotador de Aeronaves	Aircraft operator
APP	Oficina de Control de Aproximación	Approach control facility
AAR	Régimen de Aceptación del Aeropuerto	Airport Acceptance Rate
ADR	Régimen de Salida del Aeropuerto	Airport Departure Rate
ATC	Control de Tránsito Aéreo	Air traffic control
ATFM	Gestión de Afluencia de Tránsito Aéreo	Air traffic flow management
ATFCM	Gestión de afluencia de tránsito aéreo y capacidad	Air traffic flow and capacity management
ATM	Gestión de Tránsito Aéreo	Air traffic management
ATS	Servicios de Tránsito Aéreo	Air traffic services
CAA	Administración de aviación civil	Civil aviation authority
CAR/SAM	Regiones Caribe y Sudamérica	Caribbean and South American Regions
CATFM	Dependencia Central de Gestión de afluencia del tránsito aéreo	Centralised air traffic flow management unit
C/BA	Análisis de costo-beneficio	Cost/benefit analysis
CDM	Toma de decisiones en colaboración	Collaborative Decision Making
CNS/ATM	Comunicaciones, navegación y vigilancia/gestión del tránsito aéreo	Communications, navigation, and surveillance/air traffic management
CTA	Area de control	Control area
FDPS	Sistema de procesamiento de datos de vuelo	Flight data processing system
FIR	Región de información de vuelo	Flight information Region
FMP	Puesto de gestión de afluencia	Flow management position
FMU	Dependencia de gestión de afluencia	Flow management unit
FPL	Plan de vuelo	Flight plan
GREPECAS	Grupo regional CAR/SAM de planificación y ejecución	CAR/SAM regional planning and implementation group
IATA	Asociación del Transporte Aéreo Internacional	International Air Transport Association
IFALPA	Federación Internacional de Asociaciones de Pilotos de Línea	International Federation of Air Line Pilots' Associations

	Aérea	
IFATCA	Federación Internacional de Asociaciones de Controladores de Tránsito Aéreo	International Federation of Air Traffic Controllers' Associations
LOA	Carta de acuerdo	Letter of Agreement
MET	Servicios meteorológicos para la navegación aérea	Meteorological services for air navigation
MOU	Memorandos de entendimiento	Memorandum of understanding
NOTAM	Aviso a los aviadores	Notice to airmen
OACI/ICAO	Organización de Aviación Civil Internacional	International Civil Aviation Organization
PANS ATM	Procedimientos para los servicios de navegación aérea – Gestión del tránsito aéreo	Procedures for Air Navigation Services –Air traffic management
PIRG	Grupo regional de planificación y ejecución	Regional planning and implementation group
PROSAT	Pronóstico de saturación	PROSAT
RNAV	Navegación de área/Area Navigation - RNAV Route: Ruta de navegación de área	Area navigation route
RNP	Performance de navegación requerida	Required navigation performance
SID	Salida normalizada por instrumentos	Standard instrument departure
STAR	Llegada normalizada por instrumentos	Standard instrument arrival
SYNCHROMAX	SYNCHROMAX	SYNCHROMAX
TBD	A ser determinado	To be determined
TELCON	Teleconferencia	Telephone conference
TFMS	Sistema de gestión de la afluencia del tránsito (previamente, ETMS)	Traffic Flow Management System (previously called ETMS)
TMA	Área de control terminal	Terminal control area
TMC	Coordinador de la gestión del tránsito	Traffic Management Coordinator
TMI	Iniciativa de gestión del tránsito	Traffic management initiative
TWR	Torre de control	Control tower
WSO	Oficina del Servicio Meteorológico	Weather Service Office
WWW	Red mundial	World Wide Web

APÉNDICE A

Autoridad de Aviación Civil de Trinidad y Tobago

Diagrama de Flujo de la Dependencia de Gestión de Afluencia de Piarco

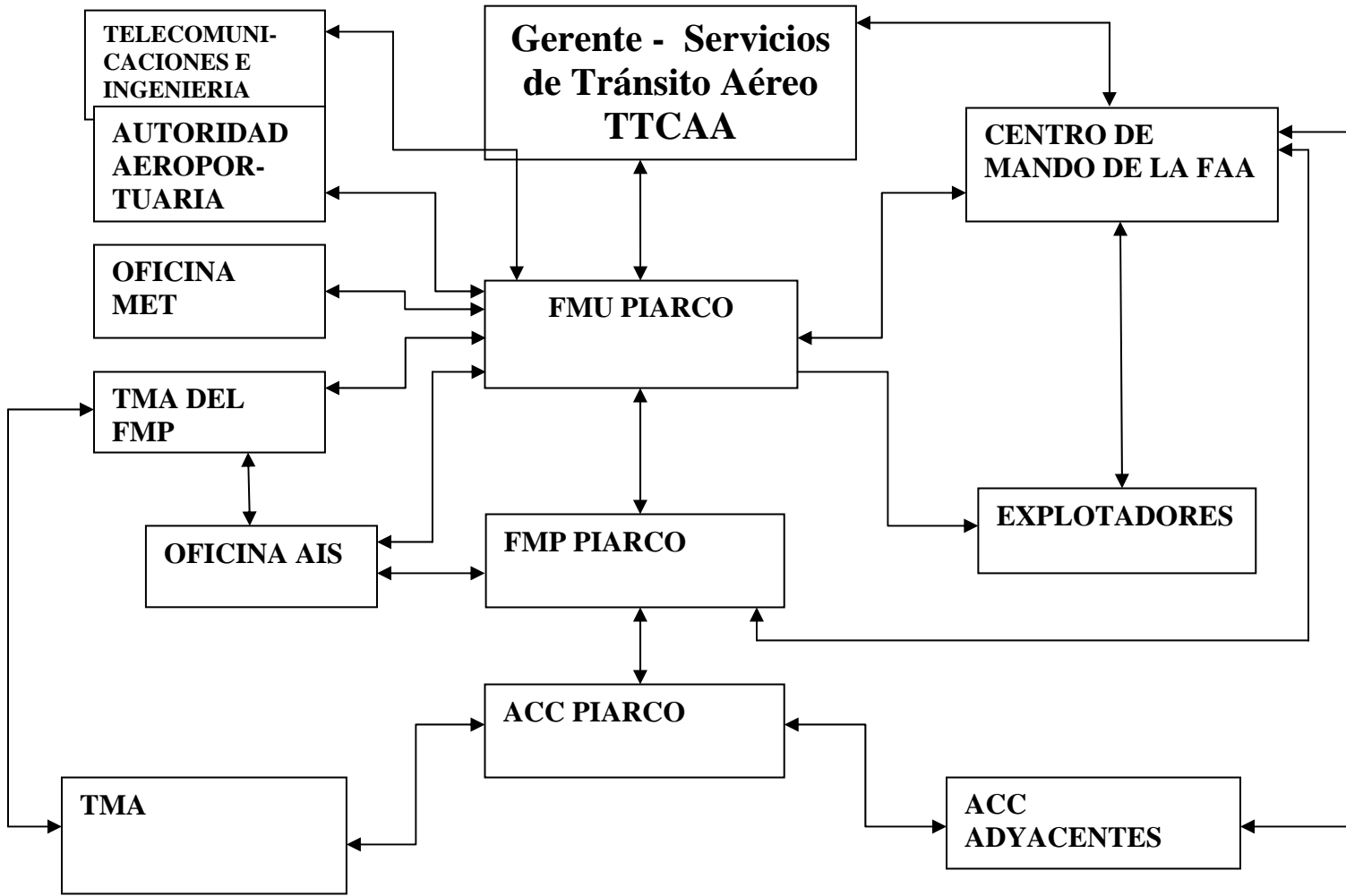

## APÉNDICE B

## DIAGRAMA DE FLUJO PARA ANÁLISIS ATFM

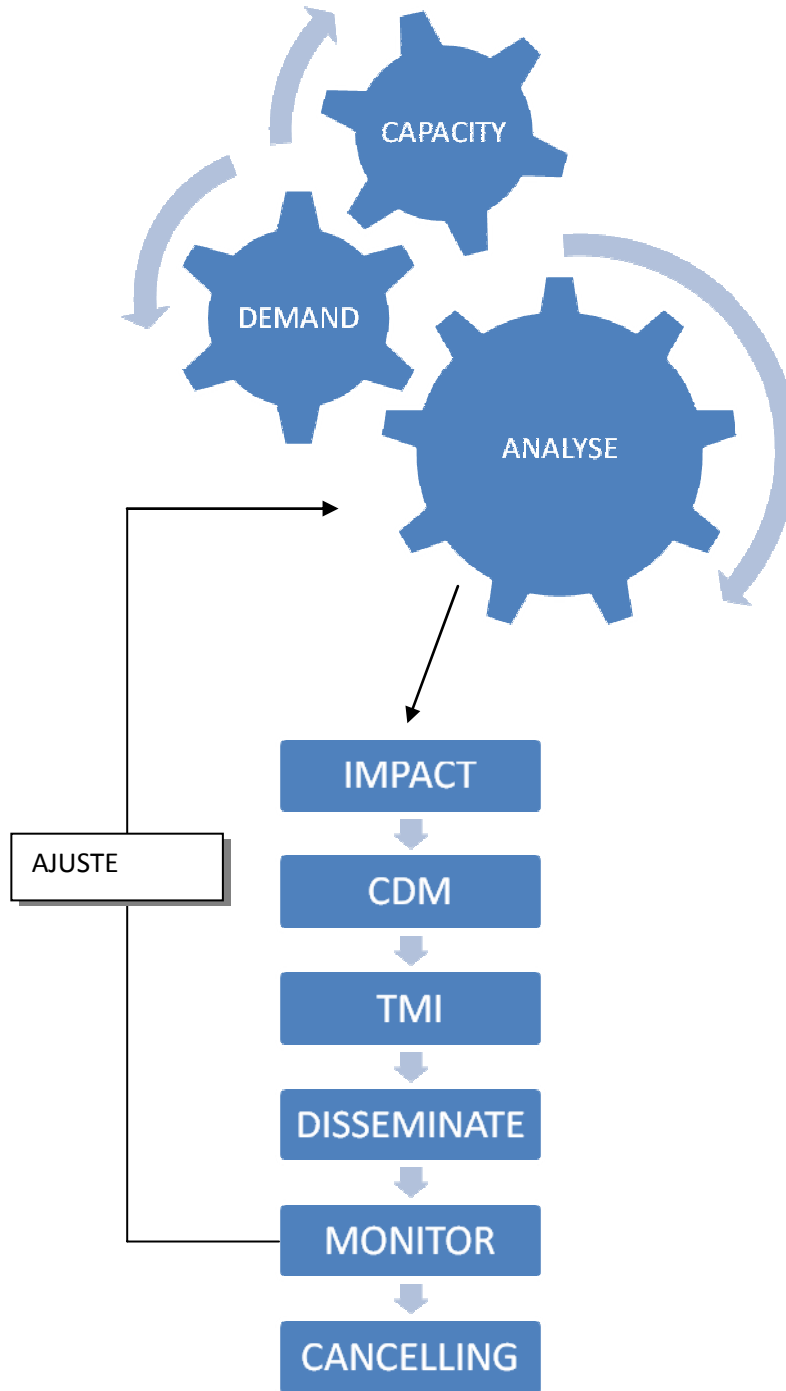

APÉNDICE C

VISTAS DE HERRAMIENTAS ATFM UTILIZADAS EN LAS REGIONES CAR/SAM

Synchromax  
Brasil

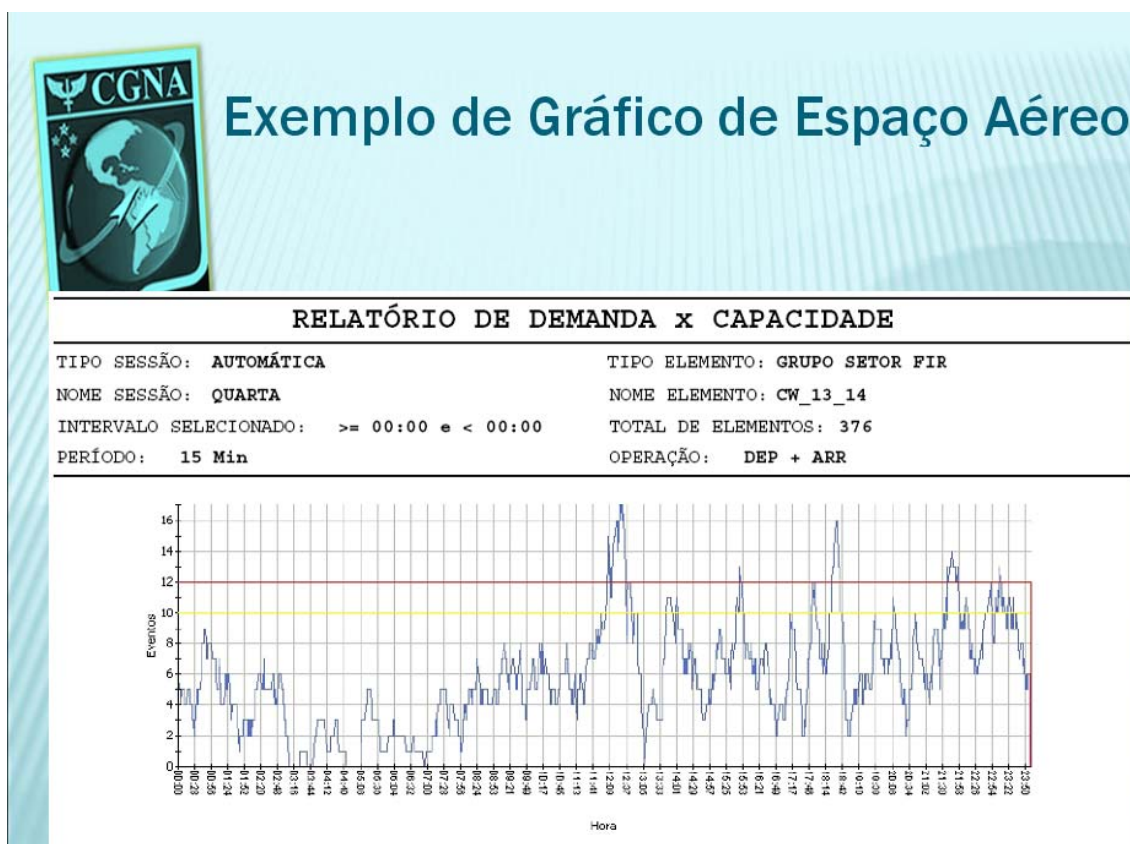

PROSAT  
México

# PROSAT

## Pronóstico de Saturación de Tráfico



SCT

#	IATA	City	Time	Status
43	CHP242	MHTP	B732 0126	
24	MXA302	KMIA	A320 0124	
36	AMX304	MMAA	MD83 0123	
37	AMX227	MWCS	B737 0122	
38	CHP312	MWVA	B732 0120	
35	MXA070	MWNY	A319 0118	
34	TAO3149	MWLO	AT45 0117	
23	MXA402	MWPR	A320 0116	
27	AMX465	MWGL	MD88 0114	
31	AFR438	LFFG	B744 0113	
30	MXA139	MWNI	A319 0112	
29	AAL481	KDFW	MD83 0108	
28	AMX211	MWCS	B737 0106	
27	VRO6670	SOBR	B744 0105	
26	MXA622	MWVR	A319 0104	
25	MXA710	MWNY	A319 0103	
24	JAL012	CVVR	B744 0102	
23	LCD402	MWUN	MD82 0101	
22	AAL2199	KMIA	B737 0059	
21	GHT777	MWUN	A319 0058	
20	CHP255	MWGL	B732 0057	
19	MXA672	MWUN	A319 0055	
18	XCOFF	MWPR	B727 0053	
17	AMX344	MWNY	MD82 0051	
16	LCD405	MWGL	B733 0050	
15	MXA405	MWML	A300 0048	
14	MXA745	MWTR	A319 0047	
13	CRE7924	MWHD	F100 0045	
12	AMX267	MWPR	MD82 0044	
11	BAN243	EGGL	B744 0043	
10	AMX707	MWTC	MD82 0042	
9	MXA019	MWNY	A320 0041	
8	MXA135	MWNI	A320 0039	
7	AMX125	MWGL	MD82 0039	
6	AMX131	MWGL	MD88 0038	
5	AWE315	KPMX	B737 0037	
4	MXA901	MWBO	B752 0035	
3	AAL2177	KMIA	A306 0034	
2	CHP205	MWGL	B732 0031	
1	FLB685	EWAA	B744 0030	

43 MXA225 MWNY A319 0129	41 TAO421 MWNY AT45 0128
--------------------------	--------------------------

Man	Del	TX	Sal
Maj	Del*	RK	

AOCM 00:31:50 30-May-06	Borrar <input checked="" type="checkbox"/> Marcar 42 Estimados
-------------------------------	--

PROSAT # 1

Pronóstico de Saturación = 2 Hrs.  
(pendiente 4 Hrs.)  
no SSL's

Alarmas:

Precaución	Saturación	Máx/Tics
8	9	5

02:29	04:29	04:29	04:29
0	0	0	0
02:14	04:14	04:14	04:14
0	0	0	0
01:59	03:59	03:59	03:59
0	0	0	0
01:44	03:44	03:44	03:44
0	0	0	0
01:29	03:29	03:29	03:29
10	0	0	0
01:14	03:14	03:14	03:14
10	0	0	0
00:59	02:59	02:59	02:59
10	0	0	0
00:44	02:44	02:44	02:44
12	0	0	0

Sistema de gestión de la afluencia del tránsito (TFMS)

Estados Unidos

México

COCESNA

Colombia

Chile

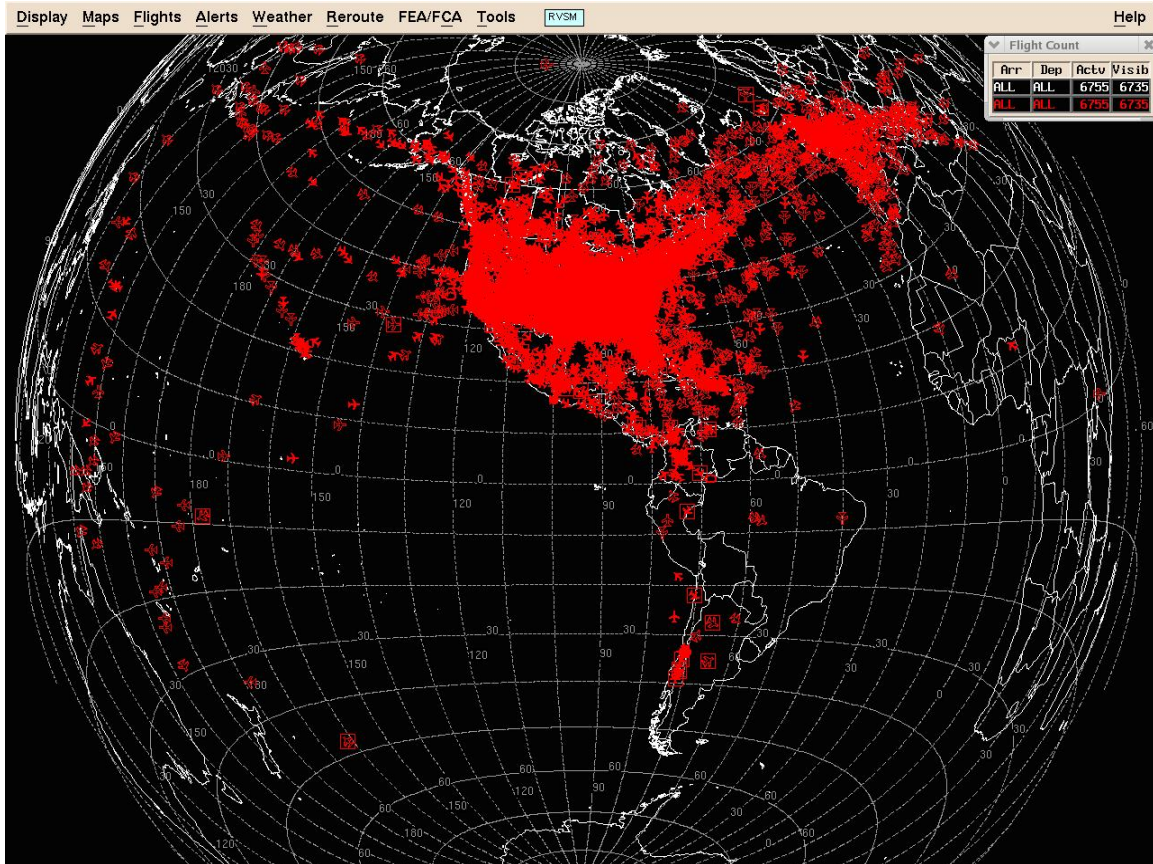

**APÉNDICE D****FORMATO INTERNACIONAL DE TELECONFERENCIA PARA LA PLANIFICACION DE LAS OPERACIONES**

---

Saludo e introducción

xxxxZ planificando teleconferencia, en base al aviso xxx  
Abarcando el período entre las xxxx UTC y las xxxx UTC

---

Productos meteorológicos comunes – en base a

- 1) el Cuadro de Prog de la Zona “A” de la OACI, válido a partir de las xxxx UTC para (fecha)
- 2) la foto satelital IR de la Zona “A” de la OACI, xxxx UTC para (fecha)

---

Discusión sobre la planificación -- Trabajar de sur a norte y, luego, del Caribe al Pacífico (este a oeste)Tiempo significativo y condiciones atmosféricas

Tormentas  
Turbulencia  
Nubes de ceniza volcánica

Discusión sobre la terminal

Para aeródromos seleccionados:  
Capacidad del aeropuerto/sector  
Demanda proyectada de la terminal  
Restricciones del aeródromo, tales como proyectos de construcción o fallas en las ayudas para la navegación

Iniciativas de gestión del tránsito (TMI) anticipadas

Millas de separación en estela ampliadas  
Posible espera en vuelo  
Posibles inmovilizaciones en tierra

Discusión sobre la fase en ruta

Limitaciones en ruta, tales como fallas en la frecuencia o en las ayudas para la navegación  
Discusión y problemas de la ruta  
TMI anticipadas  
Millas de separación en estela ampliadas  
Posible espera en vuelo

---

Adiciones al plan, incluyendo cualquier actualización táctica pertinente.

---

Aportes, comentarios y preguntas de las partes involucradas.

---

Siguiendo teleconferencia internacional de planificación: xxxxZ



**PERIODO:** Periodo de aplicación (fecha de inicio y finalización).

**DIA:** 1=Lunes, 2=Martes, 3=Miércoles, 4=Jueves, 5=Viernes, 6=Sábado, 7=Domingo.

**FECHA:** Debe corresponder el dato del DIA con la fecha calendario.

**TIPO DE OPERACIÓN:**

**\*Round Trip** - Si la aeronave va y regresa inmediatamente al aeropuerto de origen.

**\*One Trip** - Si la aeronave regresa después de hacer otras rutas.

**AO:** Compañía Aérea - designador OACI.

**ACID:** Identificación de la aeronave - Numero de Vuelo.

**a/c:** Tipo de aeronave - designador OACI.

**ADEP:** Aeropuerto de Salida - designador OACI.

**ADES:** Aeropuerto de Destino - designador OACI.

**EOBT:** Hora (UTC) estimada a la cual una aeronave inicia el movimiento asociado con la salida.

**EXOT:** Estimado de rodaje de salida - Tiempo estimado de operación entre la EOBT y la (ETOT).

**ETOT:** Hora estimada de despegue - (EOBT+EXOT).

**EET:** Tiempo estimado de vuelo.



**ELDT:** Hora estimada de aterrizaje - (ETOT+EET).

**EXIT:** Tiempo de rodaje de llegada - Tiempo estimado entre el aterrizaje y la llegada al puesto de estacionamiento.

**ETTT:** Tiempo estimado por el AO para el tránsito en el aeropuerto de salida.

**APENDICE F**

**FORMATO DE APLICACIÓN PARA UNA DETERMINACIÓN DE UN RÉGIMEN DE ACEPTACIÓN**

		<b>UNIDAD DE GESTION DE TANSITO</b>										Fecha:	23/08/10
												Clave:	
		TITULO: GESTIÓN TÁCTICA DE CAPACIDAD - SECTORES TERMINALES LLEGADA/SALIDA										Versión:	01
												Página:	1 de 1
<b>PARA DILIGENCIAR POR EL MANAGER DE LA UNIDAD DE GESTION</b>													
1.	Fecha de solicitud:		Hora de solicitud:										
2.	<b>RÉGIMEN DE ACEPTACIÓN (LLEGADAS/ HORA):</b>	SEPARACIÓN (NM)	5	6	7	8	9	10	11	E	LVP	GROUNDSTOP	
		REGIMEN DE ACEPTACIÓN	36	30	26	23	20	18	16	15	12		
	Vo. Bo. Jefe Grupo ATFM.		MARQUE CON UNA (X)										
3.	<b>RÉGIMEN DE SALIDAS ADR (SALIDAS/HORA):</b>	SEPARACIÓN (MINUTOS)	2,5	3	4			E	LVP				
		REGIMEN DE SALIDAS	24	40	20	30	15	14	10				
	Vo. Bo. Jefe Grupo Torre de Control.		MARQUE CON UNA (X)										
4.	Periodo de aplicación (periodo de 1 hora):												
5.	Motivo:												
6.	Solicitante:												
7.	Configuración Operativa:												
8.	Iniciales (call sign) Manager (TFM) de turno FMU:												
9.	Iniciales (call sign) Supervisor de turno Torre:												
10.	Iniciales (call sign) Supervisor de turno ACC:												
11.	Información adicional:												
<b>SUPERVISOR ACC</b> , Envíe el formato diligenciado al <b>MANAGER FMU</b> dando <b>CLICK</b> en el siguiente enlace													
<b>PARA DILIGENCIAR POR EL MANAGER (TFM) FMU</b>													
12.	AAR actual:												
13.	ADR actual:												
14.	ARR DEM prevista para el periodo de aplicación:												
15.	DEP DEM prevista para el periodo de aplicación:												
16.	DEMORA PREVISTA:												
17.	ACCIÓN TOMADA:												
18.	Vo. Bo. Jefe Aeronavegación Regional.												
<b>MANAGER FMU</b> , Envíe el formato diligenciado a los correos correspondientes dando <b>CLICK</b> en el siguiente enlace													

INSTRUCTIVO DE DILIGENCIAMIENTO	
ESTE FORMATO DEBERÁ SER DILIGENCIADO POR EL SUPERVISOR (TWR o ACC) DE ACUERDO A LA LIMITACIÓN OPERACIONAL DETERMINADA.	
1.	Fecha y hora UTC.
2.	El señor Supervisor ACC indicará en la respectiva casilla, de la tabla indicada, la separación a aplicar y el correspondiente Régimen de Aceptación. La determinación del Régimen de Aceptación considera una velocidad promedio (ponderada por la mezcla de flota) de 180 KIAS en el VOR/INDB, dividida entre una separación en secuencia determinada (promedio), teniendo como referencia el VOR/INDB (EJ:180KIAS/6NM=36). Para la aplicación de la separación mínima (5 NM) se considera un secuenciamiento alternado a las pistas 13. Para la determinación del Régimen de Aceptación, en configuración pistas 31, se define como punto de referencia el MAPt y se considera una separación mínima de 6 NM (carta de acuerdo). El régimen de Aceptación para control convencional (no Radar) será de 20 llegadas/hora. El supervisor ACC diligenciará nuevamente el formato en cuestión para restablecer la capacidad o cualquier cambio a la misma. En caso falla general de comunicaciones el Supervisor ACC deberá de inmediato solicitar GROUND STOP a la FMU y se mantendrá coordinación permanente para la reanudación de las operaciones. <b>El supervisor ACC deberá registrar el visto bueno del Jefe ACC o en su orden del Jefe Regional de Aeronavegación o del Jefe Nacional de Aeronavegación y en caso de no lograr contactar a estos, la decisión será potestativa del supervisor ACC. Nota: Para los cálculos prescritos se han tenido en cuenta los criterios de velocidad para los tramos de aproximación del Documento 8168 Vol. II de la OACI (Tabla I. 4.1.2. Velocidades (IAS) para el cálculo de procedimientos en Nudos).</b>
3.	El Supervisor Torre indicará en la respectiva casilla, de la tabla indicada, la separación en tiempo a aplicar y el correspondiente Régimen de Salidas. La determinación del Régimen de salidas considera unos tiempos promedio (minutos) entre despegues de acuerdo a la tabla de separación correspondiente, conforme a las condiciones de operación. <b>El Supervisor Torre enviará formato diligenciado al correo del supervisor ACC de turno, quien diligenciará lo correspondiente para ser enviado al Manager de la FMU. El supervisor Torre deberá registrar el visto bueno del jefe TWR o en su orden del Jefe Regional de Aeronavegación o del Jefe Nacional de Aeronavegación y en caso de no lograr contactar a estos, la decisión será potestativa del supervisor ACC.</b>
4.	Se indica de que hora a que hora aplica la reducción de capacidad teniendo en cuenta el tiempo de reacción de la FMU (informado por el Manager) para hacer efectiva cualquier regulación coherente con dicha reducción.
5.	Motivo o limitación operacional por lo cual se solicita la reducción de capacidad a gestionar por la FMU.
6.	ATCO y dependencia ATC que solicita la reducción.
7.	Configuración de pistas en uso.
8.	
9.	EXPLICACIÓN PROPIA
10.	
11.	Se registra toda la información relevante que motive la reducción, coordinaciones adicionales, situaciones especiales etc.
12.	Capacidad gestionada hasta el momento de la solicitud de reducción (en la hora anterior).
13.	
14.	Demanda de tránsito prevista para el periodo de aplicación de la reducción solicitada.
15.	
16.	Demora prevista resultante de la tabla de cálculo de demoras del Manager (TFM)
17.	El Manager de la FMU registrará las medidas de regulación ATFM aplicadas de acuerdo a la capacidad de reacción y a la reducción solicitada.
18.	El Manager de la FMU solicitará visto bueno del jefe de Aeronavegación Regional o en su orden del Jefe Nacional de Aeronavegación y en caso de no lograr contactar a estos, dejará registro y procederá de acuerdo a la solicitud.
19.	El Manager FMU tiene potestad de efectuar las reducciones y regulaciones correspondientes de acuerdo a las predicciones o pronósticos correspondientes como limitaciones de infraestructura, CNS o Meteorológicas; para lo cual diligenciará igualmente el formato en cuestión y realizará las coordinaciones del caso.
20.	Este procedimiento permitirá luego de seguimiento y análisis desarrollar una matriz de reducción de capacidad teniendo en cuenta las diferentes variables y limitaciones operacionales que se presenten para determinar los regímenes de aceptación regularmente requeridos y coherentes con los requisitos de seguridad y eficiencia operacionales.
21.	Para eventos de discrepancia e incidentes ATFM se deberá diligenciar el formulario correspondiente.